

EDITAL DE TOMADA DE PREÇOS – Nº 2018.05.09.003

A Comissão Permanente de Licitação do Governo Municipal de Redenção, com sede à Rua Capitão Felix Nogueira, 137, Centro, Redenção, Ceará, nomeada pela Portaria nº 550 de 25 de setembro de 2017, torna público para conhecimento dos interessados que **às 14 horas do dia 07 de junho de 2018**, na sala de reuniões no endereço acima citado, em sessão pública, darão início aos procedimentos de recebimento e abertura de documentos de habilitação e de propostas de preços da licitação na **Modalidade TOMADA DE PREÇOS, do tipo Menor Preço – valor global, Contratação sob o Regime de Execução Indireta, Empreitada por Preço Global**, sendo o setor interessado a **SECRETARIA MUNICIPAL DE SAÚDE DO MUNICÍPIO DE REDENÇÃO**, mediante as condições estabelecidas no presente Edital, tudo de acordo com a Lei n.º 8.666/93, de 21 de junho de 1993 e alterações posteriores, e Lei Complementar nº 123/2006.

Compõem-se este Edital das partes A e B, como a seguir apresentada:

PARTE A- Condições para competição, julgamento e adjudicação. Em que são estabelecidos os requisitos e as condições para competição, julgamento e formalização do contrato.

PARTE B – ANEXOS

ANEXO	I	<<PEÇAS DO PROJETO BÁSICO>>
ANEXO	II	Proposta Padronizada
ANEXO	III	Modelo de Recibo de Garantia de Proposta
ANEXO	IV	Modelo de Carta Fiança
ANEXO	V	Minuta do Contrato

DAS DEFINIÇÕES:

Sempre que as palavras indicadas abaixo ou os pronomes usados em seu lugar aparecerem neste documento de licitação, ou em quaisquer de seus anexos, eles terão o significado determinado a seguir:

A) CONTRATANTE: GOVERNO MUNICIPAL DE REDENÇÃO, através da SECRETARIA MUNICIPAL DE SAÚDE DO MUNICÍPIO DE REDENÇÃO .

B) PROPONENTE/CONCORRENTE/LICITANTE - Empresa que apresenta proposta para o objetivo desta licitação.

C) CONTRATADA – Empresa vencedora desta licitação em favor da qual for adjudicado o objeto.

D) CPL – Comissão Permanente de Licitação do Governo Municipal de REDENÇÃO.

Cópia do Edital e seus anexos encontra-se a disposição dos interessados no endereço supramencionado, sempre de segunda às sextas-feiras, das 08h às 14h, ou pelo site www.tcm.ce.gov.br.

1 – DO OBJETIVO

1.1 - A presente licitação tem como objeto a **CONTRATAÇÃO DE EMPRESA ESPECIALIZADA PARA A OBRA/SERVIÇOS DE ENGENHARIA PARA REFORMA DA UBASF - FRANCISCO EDMILSON LIMA NO MUNICÍPIO DE REDENÇÃO**.

2. DAS CONDIÇÕES DE PARTICIPAÇÃO, CREDENCIAMENTO E IMPUGNAÇÃO AO EDITAL:

2.1 - Poderão participar desta licitação empresas que atuem no ramo, localizada em qualquer Unidade da Federação, sob a denominação de sociedades (sociedades em nome coletivo, em comandita simples, em comandita por ações, anônima e limitada) e de sociedades simples (associações e fundações) - exceto sociedade cooperativa devidamente cadastradas no GOVERNO MUNICIPAL DE REDENÇÃO, ou as que atenderem a todas as condições exigidas para cadastramento até o terceiro dia anterior à data do recebimento dos documentos de

66



habilitação e propostas de preços (Art. 22, § 2º, da Lei nº 8.666/93).

2.2 - Não poderão participar licitantes com sócios, diretores, representantes ou responsáveis técnicos em comuns.

2.2.1 - Se antes do início da abertura dos envelopes de habilitação for constatada a comunhão de sócios, diretores, representantes ou responsáveis técnicos entre licitantes participantes, somente uma delas poderá participar do certame.

2.2.2 - Se constatada a comunhão de sócios, diretores, representantes ou responsáveis técnicos entre licitantes participantes após a abertura dos envelopes de habilitação, tornará inabilitadas as referidas empresas, não podendo participar da fase posterior do certame, uma vez que tal fato quebra o sigilo das propostas contrariando o Art. 3º da lei 8.666/93.

2.3 - Não poderão participar desta licitação os interessados que se encontrem em processo de falência ou de recuperação judicial; de dissolução; de fusão, cisão ou incorporação; ou ainda, que estejam cumprindo suspensão temporária de participação em licitação ou impedimento de contratar com o Município de Redenção-Ceará, ou que tenham sido declarados inidôneos para licitar ou contratar com a Administração Pública, bem como licitantes que se apresentem constituídos na forma de empresas em consórcio.

2.4 - Cada licitante deve apresentar-se com apenas um representante que, devidamente munido de documentação hábil de credenciamento, será o único admitido a intervir nas fases de procedimento licitatório, respondendo assim, para todos os efeitos, por sua representada, devendo ainda, no ato da entrega dos envelopes exibir um documento de identificação com foto expedido por órgão oficial.

2.4.1 Por documento hábil, entende-se:

a) **Procuração pública ou particular específica para a presente licitação**, constituindo o representante, acompanhada de cópia do ato de investidura do outorgante que declare expressamente seus poderes para a devida outorga; Em se tratando de **procuração particular, esta deverá vir com firma reconhecida em Cartório**.

b) Instrumento que comprove a capacidade de representar a empresa, caso o representante não seja o titular.

2.4.2 - Quando o representante for titular da empresa deverá entregar o original ou cópia autenticada do documento que comprove tal condição.

2.5 - A não-apresentação ou incorreção dos documentos de que trata o subitem anterior não implicará na inabilitação da licitante, mas impedirá o representante de se manifestar e responder pela mesma.

2.6 - O interessado em participar deverá conhecer todas as condições estipuladas no presente Edital para o cumprimento das obrigações do objeto da licitação e apresentação dos documentos exigidos. A participação na presente licitação implicará na total aceitação a todos os termos da TOMADA DE PREÇOS e integral sujeição à legislação aplicável, notadamente à Lei 8.666/93, alterada e consolidada.

2.7 - Qualquer cidadão é parte legítima para impugnar o presente edital de licitação por irregularidade na aplicação da Lei 8.666/93 e alterações posteriores, devendo protocolar o pedido até 5 (cinco) dias úteis antes da data fixada para a abertura dos envelopes de habilitação, devendo a Administração julgar e responder à impugnação em até 3 (três) dias úteis, sem prejuízo da faculdade prevista no § 1º do art. 113 da Lei 8.666/93.

2.8 - Decairá do direito de impugnar os termos do edital, o licitante que não o fizer até o segundo dia útil que anteceder a **abertura dos envelopes com as propostas**, hipótese em que tal comunicação não terá efeito de recurso.

2.9 - A impugnação feita tempestivamente pelo licitante não o impedirá de participar do processo licitatório até o trânsito em julgado da decisão a ela pertinente.

2.10 - Somente serão aceitas solicitações de esclarecimentos, providências ou impugnações mediante petição confeccionada em máquina datilográfica ou impressora eletrônica, em tinta não lavável, que preencham os seguintes requisitos:

2.10.1 - O endereçamento ao Presidente da Comissão Permanente de Licitação da Prefeitura Municipal de Redenção;

2.10.2 - A identificação precisa e completa do autor e seu representante legal (acompanhado dos documentos comprobatórios) se for o caso, contendo o nome, prenome, estado civil, profissão, domicílio, número do documento de identificação, devidamente datada, assinada e protocolada na sede da Comissão Permanente de Licitação da Prefeitura de Redenção, dentro do prazo editalício;

2.10.3 - O fato e o fundamento jurídico de seu pedido, indicando quais os itens ou subitens discutidos;

2.10.4 - O pedido, com suas especificações;

2.11 - Caberá ao Presidente da Comissão Permanente de Licitação decidir sobre a petição no prazo de 24 (vinte e quatro) horas.

2.12 - A resposta do Município de Redenção, será disponibilizada a todos os interessados, mediante afixação de cópia da íntegra do ato proferido pela administração no flanelógrafo do Setor de Licitações do Município de Redenção, constituirá aditamento a estas Instruções.

2.13 - O aditamento prevalecerá sempre em relação ao que for aditado.

2.14 - Acolhida a petição de impugnação contra o ato convocatório que importe em modificação dos termos do edital será designada nova data para a realização do certame, exceto quando, inquestionavelmente, a alteração não afetar a formulação das propostas.

2.14.1 - Qualquer modificação neste edital será divulgada pela mesma forma que se deu ao texto original, exceto quando, inquestionavelmente, a alteração não afetar a formulação das propostas.

3. DA HABILITAÇÃO:

Os interessados habilitar-se-ão para a presente licitação, mediante a apresentação dos seguintes Documentos, os quais serão analisados quanto à sua autenticidade e ao seu prazo de validade:

3.1. RELATIVA À HABILITAÇÃO JURÍDICA:

3.1.1. a) Ato constitutivo, estatuto ou contrato social em vigor, acompanhado de todos os aditivos, ou se for o caso do último aditivo consolidado, devidamente registrados, em se tratando de sociedades comerciais, e, no caso de sociedades por ações, acompanhada de documentos de eleição de seus administradores. b) Registro comercial, no caso de empresa individual. c) Inscrição do ato constitutivo, no caso de sociedades civis, acompanhadas de prova de diretoria em exercício. d) Decreto de autorização, em se tratando de empresa ou sociedade estrangeira em funcionamento no País, e ato de registro ou autorização para funcionamento expedido pelo órgão competente, quando a atividade assim o exigir;

3.1.2 – Cópia autenticada em Cartório da Cédula de Identidade de todos os sócios, diretores ou do empresário individual, no caso de sociedade anônima pode ser apresentada a cópia da cédula de identidade de seus administradores, membros de conselho de administração e da diretoria acompanhadas dos atos que os nomearam.

3.1.3 – Certificado de Registro Cadastral (CRC) emitido pelo Setor de Cadastro do Governo Municipal de REDENÇÃO, dentro do prazo de validade.

3.2. RELATIVA À REGULARIDADE FISCAL E TRABALHISTA:

3.2.1. Prova de inscrição no Cadastro Nacional de Pessoas Jurídicas (CNPJ);

3.2.2. Prova de inscrição no cadastro de contribuintes municipal, relativo ao domicílio ou sede do licitante;

3.2.3. Prova de Regularidade relativa aos Tributos Federais e Dívida Ativa da União (inclusive contribuições sociais), com base na Portaria Conjunta RFB/PGFN nº 1.751, de 02/10/2014;

3.2.4. Prova de Regularidade relativa a Fazenda Estadual do domicílio ou sede da licitante;

3.2.5. Prova de Regularidade relativa a Fazenda Municipal do domicílio ou sede da licitante;

3.2.6. Prova de regularidade relativa ao fundo de garantia por tempo de serviço (FGTS);

3.2.7. Prova de inexistência de débitos inadimplidos perante a Justiça do Trabalho, mediante a apresentação de Certidão Negativa, nos termos do Título VII-A das Consolidações das Leis do Trabalho, aprovada pelo Decreto-Lei nº 5.452, de 1º de maio de 1943.

3.3. RELATIVA À QUALIFICAÇÃO ECONÔMICO-FINANCEIRA:

3.3.1. Balanço patrimonial e demonstrações contábeis do último exercício social, já exigíveis e apresentados na forma da lei, que comprovem a boa situação financeira da empresa, vedada a sua substituição por balancetes ou balanços provisórios, podendo ser atualizados por índices oficiais quando encerrados a mais de 03(três) meses da data de apresentação da proposta, devidamente assinados por contabilista registrado no CRC, bem como por sócio, gerente ou diretor, acompanhado dos termos de Abertura e de Encerramento do Livro Diário, devidamente averbados na Junta Comercial da sede ou domicílio do fornecedor ou em outro órgão equivalente;

3.3.2. O índice que comprovará a boa situação da sociedade será o seguinte:





3.3.2.1 - Índice de Liquidez Geral maior ou igual a 1,2, devidamente assinado por contabilista registrado no CRC, bem como por sócio, gerente ou diretor da licitante;

(AC + RLP)

Índice de Liquidez Geral (LG) = $\frac{\text{AC} + \text{RLP}}{\text{PC} + \text{ELP} \text{ ou } \text{PNC}}$

Onde : AC é o Ativo Circulante

PC é o Passivo Circulante

RLP é o Realizável a Longo Prazo

ELP é o Exigível a Longo Prazo

PNC é o Passivo não circulante

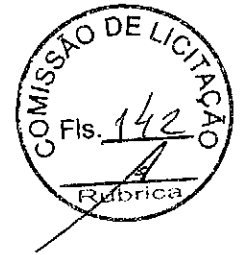

3.3.3 - Certidão Negativa de Falência / Concordata / Recuperação Judicial, expedida pelo distribuidor da sede do Licitante.

3.3.4. Garantia nas mesmas modalidades e critérios previstos no caput e § 1º do Art. 56 da Lei nº 8.666/93, no montante de **R\$ 2.502,00 (dois mil, quinhentos e dois reais)**.

A garantia deverá ser protocolada na Secretaria de Finanças do Governo Municipal de Redenção, nos termos do artigo 31, inciso III, da Lei nº 8.666/93, para a qual será emitido recibo de garantia que será o documento exigido para atendimento da exigência editalícia. Todos os tipos de garantia deverão ser entregues e protocolados na Secretaria de Finanças do Governo Municipal de Redenção;

3.3.4.1. A licitante poderá optar por uma das seguintes modalidades de garantia: caução em dinheiro, títulos da dívida pública, seguro garantia, ou por fiança bancária;

3.3.4.1.1. Ao optar por caução em dinheiro, os interessados deverão se dirigir a Unidade Arrecadadora/Tesouraria-Secretaria Municipal de Finanças do município de Redenção, sito à Rua Rua Newton Prado, nº 52, Centro, CEP: 62.790-000 - REDENÇÃO-CE – CE, para informações sobre a agência bancária e conta corrente específica para esta finalidade.

3.3.4.2. Caso a modalidade de garantia recair em títulos da dívida pública, estes deverão vir acompanhados de laudo de autenticidade e de laudo de valor atribuído aos títulos, com valores atualizados expedidos pela Comissão de Valores Mobiliários do Banco Central do Brasil, há no máximo um ano, a ser contado do dia da abertura do certame.

3.3.4.3. Caso a modalidade de garantia escolhida seja a fiança bancária, o licitante entregará o documento no original fornecido pela instituição que a concede, do qual deverá obrigatoriamente, constar:

3.3.4.3.1 Beneficiário: GOVERNO MUNICIPAL DE Redenção.

3.3.4.3.2. Objeto: Garantia da participação na TOMADA DE PREÇOS nº. 2018.05.03.002.

3.3.4.3.3. Valor: 1% (um por cento) do valor estimado.

3.3.4.3.4. Prazo de validade: 120 (cento e vinte) dias.

3.3.4.4. Caso a modalidade de garantia seja seguro garantia, o licitante deverá fazer a comprovação da apólice ou de documento hábil expedido pela seguradora, cuja vigência será de, no mínimo, 60 (sessenta) dias contados a partir da data do recebimento dos envelopes;

3.3.4.5. A liberação de qualquer das garantias somente será feita, para o(s) licitante(s) inabilitado(s), após concluída a fase de habilitação, e, para as demais, somente após o encerramento de todo o processo licitatório;

3.3.4.6. A garantia da proposta poderá ser executada;

a) se o licitante retirar sua proposta comercial durante o prazo de validade da mesma;

b) se o licitante não firma o contrato;

c) se o licitante não fornecer a Garantia Contratual.

3.4. RELATIVA À QUALIFICAÇÃO TÉCNICA:

3.4.1 - CAPACITAÇÃO TÉCNICA OPERACIONAL

3.4.1.1 - Certidão de Registro e Quitação de Pessoa Jurídica junto ao Conselho Regional de Engenharia, Arquitetura e Agronomia – CREA, que conste responsável(eis) técnico(s) com aptidão para desempenho de atividade pertinente ao objeto da licitação.

[Handwritten signature]



3.4.1.2 - Indicação do aparelhamento/equipamento técnico necessário para realização do objeto da licitação em conformidade com a exigência mínima de aparelhamento/equipamento técnico relacionados no Anexo I do edital, apresentando relação explícita dos mesmos, e da declaração formal de sua disponibilidade, devidamente assinada pelo representante legal da empresa, sob as penas cabíveis. Os equipamentos relacionados não poderão encontrar-se vinculados a outro contrato, enquanto estiver em vigor o contrato relativo ao objeto desta licitação.

3.4.1.3 - Declaração de visita ao local dos serviços emitida pela Secretaria de Infraestrutura, que a proponente visitou o local onde serão executados os serviços/obra, tomando pleno conhecimento dos projetos, das condições e da natureza do trabalho.

a) O representante da empresa licitante que visitará os locais onde serão desenvolvidos os serviços/obra deverá comparecer devidamente documentado da condição de ser representante legal da empresa.

b) A visita aos locais de execução dos serviços será realizada até às 12:00 horas do dia útil anterior à abertura da sessão de recebimento dos envelopes de habilitação e proposta, e será acompanhada por um técnico da Secretaria. Todos os custos associados com a visita serão de inteira responsabilidade da PROPONENTE. O licitante deverá marcar data e hora junto à Secretaria de Infraestrutura.

c) Não será emitido atestado de visita em nome do mesmo representante para mais de uma empresa.

d) A Declaração de visita ao local dos serviços exigida no item 3.4.1.3 poderá ser substituída, a critério da licitante, por Declaração assinada pelo representante legal da empresa informando que o mesmo visitou o local onde serão executados os serviços/obra, tomando pleno conhecimento dos projetos, das condições e da natureza do trabalho.

3.4.2 - CAPACITAÇÃO TÉCNICA PROFISSIONAL

3.4.2.1 - Indicação do pessoal técnico adequado e disponível para a realização do objeto da licitação, bem como a qualificação profissional de cada um dos membros da equipe técnica que se responsabilizará pelos trabalhos.

3.4.2.2 - Apresentar comprovação da licitante de possuir em seu quadro permanente, na data prevista no preâmbulo deste Edital, profissional de nível superior, devidamente reconhecido pela entidade competente, detentor de no mínimo de 01 (um) atestado ou certidão de responsabilidade técnica, com o respectivo acervo expedido pelo CREA, emitido por pessoa jurídica de direito público ou privado, que comprove(m) ter o(s) profissional(is), obras ou serviços de engenharia de características técnicas similares as do objeto ora licitado, atinentes às respectivas parcelas de maior relevância, não se admitindo atestado(s) de fiscalização ou supervisão de obras/serviços.

3.4.2.3 - Entende-se, para fins deste edital, como pertencente ao quadro permanente: sócio, diretor ou responsável técnico.

3.4.2.3.1 - A comprovação de vinculação ao quadro permanente da licitante será feita:

a) Para sócio, mediante a apresentação do contrato social ou estatuto social e aditivos.

b) Para diretor, mediante a apresentação da ata de eleição e posse da atual diretoria, devidamente registrada junto ao órgão competente.

c) Se o responsável técnico não for sócio e/ou diretor da empresa, a comprovação será atendida mediante a apresentação da cópia da Carteira de Trabalho e Previdência Social (CTPS) devidamente assinada ou Contrato de Prestação de Serviço celebrado de acordo com a legislação civil comum.

3.4.2.3.2 - Para fins da comprovação de que trata este subitem são consideradas parcelas de maior relevância:

- REVESTIMENTO METÁLICO, TIPO "REYBOND" DUAS CHAPAS;
- REBOCO C/ARGAMASSA DE CIMENTO;
- SPLIT SYTEM COMPLETO C/CONTROLE REMOTO - CAP 2,00 TR (FORNECIMENTO E MONTAGEM);
- MADEIRAMENTO P/TELHA CERÂMICA - (RIPA, CAIBRO, LINHA).

3.4.2.4 - O profissional responsável técnico apresentado no ACERVO DE CAPACIDADE TÉCNICA anexado pela licitante, deverá obrigatoriamente constar na certidão de registro de quitação de pessoa jurídica junto ao



CREA, e participar permanentemente dos serviços objeto desta licitação.

3.4.2.4.1 - Compromisso de participação do pessoal técnico qualificado, no qual os profissionais indicados pela proponente para fins de comprovação de capacitação técnica, declarem que participarão, permanentemente, a serviço da proponente, das obras objeto desta licitação, que deverá vir com firma reconhecida em cartório para comprovar a veracidade das informações.

3.5. OUTROS DOCUMENTOS DE HABILITAÇÃO:

3.5.1 - Declaração de que, em cumprimento ao estabelecido na Lei n.º 9.854, de 27/10/1999, publicada no DOU de 28/10/1999, e ao inciso XXXIII, do artigo 7º da Constituição Federal, não emprega menor de 18 (dezoito) anos em trabalho noturno, perigoso ou insalubre, nem emprega menores de 16 (dezesesseis) anos em trabalho comum, salvo na condição de aprendiz, a partir de 14 (quatorze) anos.

3.5.2 - Declaração expressa do responsável legal do licitante, de que não existe superveniência de fato impeditivo da habilitação ou redução na sua capacidade financeira que venha a afetar as exigências contidas no edital.

3.5.3 - Em se tratando de microempresa ou empresa de pequeno porte (ME ou EPP), nos termos da Lei Complementar N.º 123/06, para que estas possam gozar dos benefícios previstos na referida Lei é necessário apresentação de **Certidão de Enquadramento/Reenquadramento de Microempresa e Empresa de Pequeno Porte** expedida pela Junta Comercial da Sede da Licitante e/ou **Declaração de Enquadramento/Reenquadramento de Microempresa e Empresa de Pequeno Porte** devidamente arquivada na Junta Comercial da Sede da Licitante, nos termos do Art. 3º da Lei Complementar 123/06 e na Instrução Normativa n.º 10, de 05/12/2013 do Departamento de Registro Empresarial e Integração - DREI.

3.5.3 As microempresas ou empresas de pequeno porte (ME ou EPP), nos termos da Lei Complementar N.º 123/06 e Lei 147/2014, para que estas possam gozar dos benefícios previstos nos referidos diplomas legais é necessário, apresentar Declaração de microempresa ou empresa de pequeno porte (ME ou EPP), nos termos do art. 3º do referido diploma legal.

3.5.3.1. Em se tratando de microempresa ou empresa de pequeno porte (ME ou EPP) que possua restrição fiscal e trabalhista, quanto aos documentos exigidos neste certame, deverá apresentar a declaração de que consta a restrição fiscal e que se compromete em sanar o vício, no prazo de 05 (cinco) dias úteis conforme dispõe o art. 43, §1º da Lei Complementar N.º 123/06.

3.6 - Para a microempresa ou empresa de pequeno porte, que apresentou a declaração exigida no item anterior, a comprovação de regularidade fiscal e trabalhista somente será exigida para efeito de assinatura do contrato.

3.7 - As microempresas e empresas de pequeno porte, deverão apresentar toda a documentação exigida para efeito de comprovação de regularidade fiscal e trabalhista, mesmo que esta apresente alguma restrição

3.7.1 - Havendo alguma restrição na comprovação da regularidade fiscal e trabalhista, será assegurado o prazo de 5 (cinco) dias úteis, cujo termo inicial corresponderá ao momento em que o proponente for declarado o vencedor do certame, prorrogáveis por igual período, a critério da Administração Pública, para a regularização da documentação, pagamento ou parcelamento do débito, e emissão de eventuais certidões negativas ou positivas com efeito de certidão negativa.

3.7.2 - A não-regularização da documentação, no prazo previsto no subitem anterior, implicará decadência do direito à contratação, sem prejuízo das sanções previstas no art. 81 da Lei n.º 8.666, de 21 de junho de 1993, sendo facultado à Administração convocar os licitantes remanescentes, na ordem de classificação, para a assinatura do contrato, ou revogar a licitação.

3.8. A documentação apresentada integrará os autos do processo e não será devolvida. Toda a Documentação deverá estar atualizada nos termos da legislação vigente;

3.8.1 - Todos os documentos necessários à participação na presente licitação deverão ser apresentados em uma única via original ou cópia autenticada em Cartório.

3.8.2 - Cada face de documento reproduzida deverá corresponder a uma autenticação, ainda que diversas reproduções sejam feitas na mesma folha, todos perfeitamente legíveis.

3.8.3 - Não serão aceitos documentos apresentados por meio de fitas, discos magnéticos, filmes ou cópias em fac-símile, mesmo autenticadas, admitindo-se fotos, gravuras, desenhos, gráficos ou catálogos apenas como forma de ilustração das propostas de preço.

3.8.4 - Os documentos necessários à participação na presente licitação, compreendendo os documentos

0

referentes à habilitação, à proposta de preço e seus anexos, deverão ser apresentados no idioma oficial do Brasil.
3.8.5 - Quaisquer documentos necessários à participação no presente certame licitatório, apresentados em língua estrangeira, deverão ser autenticados pelos respectivos consulados e traduzidos para o idioma oficial do Brasil, por tradutor juramentado.

3.8.6 - Caso o documento apresentado seja expedido por instituição que regulamente a disponibilização do documento pela Internet, a CPL poderá verificar a autenticidade do mesmo através de consulta eletrônica.

3.8.7 - Caso o documento apresentado seja expedido por instituição pública que esteja com seu funcionamento paralisado no dia de recebimento dos envelopes, a licitante deverá, sob pena de ser inabilitada, apresentar o referido documento constando o termo final de seu período de validade coincidindo com o período da paralisação e deverá, quando do término da paralisação, sob pena de ser inabilitada supervenientemente, levar o documento à CPL nas condições de autenticação exigidas por este edital, para que seja apensado ao processo de licitação. Caso o processo já tenha sido enviado ao órgão de origem da licitação, deverá a licitante levá-lo a esta instituição para que o mesmo se proceda.

3.8.8 - Os documentos de habilitação exigidos, quando não contiverem prazo de validade expressamente determinado ou exigidos neste edital, não poderão ter suas datas de expedição superiores a 60 (sessenta) dias anteriores a data de abertura da presente licitação.

3.8.9 - Os documentos apresentados, cópias ou originais, deverão conter todas as informações de seu bojo legíveis e inteligíveis, sob pena de os mesmos serem desconsiderados pela Comissão Permanente de Licitação.

3.9 - Os licitantes que apresentarem documentos de habilitação em desacordo com as descrições do item 3 deste edital serão eliminados e não participarão da fase subsequente do processo licitatório.

3.10 - Somente será aceito o documento acondicionado no envelope "A", não sendo admitido posteriormente o recebimento de qualquer outro documento, nem permitido à licitante fazer qualquer adendo em documento entregue à Comissão, QUE REQUER, SE POSSÍVEL, QUE OS DOCUMENTOS NÃO SEJAM APRESENTADOS EM FORMA DE ESPIRAL, UMA VEZ QUE TAL PROCEDIMENTO DANIFICA AS ESTRUTURAS DOS MESMOS, DIFICULTANDO O SEU ARQUIVAMENTO.

3.11 - A Comissão poderá, também, solicitar original de documento já autenticado, para fim de verificação, sendo a empresa obrigada apresentá-lo no prazo máximo de 48 (quarenta e oito) horas contados a partir da solicitação, sob pena de, não o fazendo, ser inabilitada.

3.12 - A solicitação feita durante a sessão de habilitação deverá ser registrada em Ata.

3.13 - A CPL sugere que a documentação seja apresentada obedecendo-se a ordem acima requerida, item a item, carimbada e assinada pelo titular ou responsável pela firma licitante, sendo endereçada e encaminhada à Comissão Permanente de Licitação, em envelope lacrado, contendo a seguinte inscrição:

**AO GOVERNO MUNICIPAL DE REDENÇÃO
COMISSÃO PERMANENTE DE LICITAÇÃO
TOMADA DE PREÇOS N.º 2018.05.09.003
ENVELOPE "A" - DOCUMENTOS DE HABILITAÇÃO
RAZÃO SOCIAL:**

4 – DA PROPOSTA DE PREÇO

4.1- Será aceito apenas um único envelope contendo as propostas de preços, devidamente lacrado, apresentado juntamente com o envelope de documentação, sobrescrito:

**AO GOVERNO MUNICIPAL DE REDENÇÃO
COMISSÃO PERMANENTE DE LICITAÇÃO
TOMADA DE PREÇOS N.º 2018.05.09.003**

**ENVELOPE "B" - PROPOSTA COMERCIAL
RAZÃO SOCIAL:**

4.2 - As propostas de preços deverão ser confeccionadas em única via, em papel timbrado, sem emendas,





rasuras ou entrelinhas, com Nome/Razão Social e endereço do proponente, datadas, assinadas ou rubricadas em todas as folhas pelo representante legal e pelo responsável técnico da licitante, devidamente qualificados no processo licitatório.

4.2.1 – Na proposta de preços deverá constar os seguintes dados:

- a) Serviços a serem executados, iguais ao objeto desta licitação, conforme Anexos I e II;
- b) Preço Global por quanto à licitante se compromete a executar os serviços objeto desta Licitação, expresso em reais em algarismo e por extenso;
- c) Prazo de validade da Proposta, que será de, no mínimo, **60 (sessenta) dias**;
- d) Prazo de execução dos serviços que será de **120 (cento e vinte) dias**.

4.2.2 - A proposta deverá ser elaborada de forma detalhada, contendo de cada item a especificação do Grupo/Subgrupo/Serviço, a quantidade, a unidade, o preço unitário e total, e o global do orçamento por extenso, e ainda com:

4.2.2.1 - **Planilha de Composição de Preços Unitários**, para cada serviço constante do orçamento apresentado, contendo todos os insumos e coeficientes de produtividade necessários à execução de cada serviço, quais sejam equipamentos, mão-de-obra, totalização de encargos sociais, insumos, transportes, BDI, totalização de impostos e taxas, e quaisquer outros necessários à execução dos serviços.

4.2.2.2 - **Composição analítica da taxa de B.D.I.** (Benefícios e Despesas Indiretas).

4.2.2.3 - **Composição de Encargos Sociais** de sua proposta de preços.

4.3 - No caso de erro na coluna UNIDADE, a Comissão considerará como correta a Unidade expressa no Orçamento do GOVERNO MUNICIPAL DE REDENÇÃO para o item conforme constante do Anexo I.

4.4 - Os valores contidos nas propostas serão considerados em moeda corrente nacional (REAL) mesmo que não contenham o símbolo da moeda (R\$).

4.5 - Os preços constantes da proposta da licitante deverão conter apenas duas casas decimais após a vírgula, cabendo ao licitante proceder ao arredondamento ou desprezar os números após as duas casas decimais dos centavos.

4.6 - Independente de declaração expressa, fica subentendida que no valor proposto estão incluídas todas as despesas necessárias à execução dos serviços, inclusive as relacionadas com:

4.6.1 - materiais, equipamentos e mão-de-obra;

4.6.2 - carga, transporte, descarga e montagem;

4.6.3 - encargos sociais, trabalhistas, previdenciários e outros;

4.6.4 - tributos, taxas e tarifas, emolumentos, licenças, alvarás, multas e/ou qualquer infrações;

4.6.5 - seguros em geral, bem como encargos decorrentes de fenômenos da natureza, da infortunística e de responsabilidade civil para quaisquer danos e prejuízos causados à Contratante e/ou a terceiros, gerados direta ou indiretamente pela execução dos serviços;

4.7 - O serviço será contratado por **MENOR PREÇO GLOBAL - EMPREITADA POR PREÇO GLOBAL**.

4.8 – No caso de **empreitada por valor unitário**, os valores unitários, total e global da proposta, não poderão ser superiores aos especificados no **ANEXO I – Orçamento Básico** elaborado por engenheiro civil do Município, já no caso de **empreitada por valor global**, os valores da etapas/parcelas, não poderão ser superiores aos especificados no **ANEXO I – cronograma físico-financeiro** elaborado por engenheiro civil do Município.

4.9 - **Será desclassificada a proposta que:**

4.9.1 - Contiver vícios ou ilegalidades, for omissa ou apresentar irregularidades ou defeitos capazes de dificultar o julgamento;

4.9.2 - Estiver em desacordo com as exigências do presente Edital, em especial ao seu item 4;

4.9.3 - Contiver oferta de vantagem não prevista no Edital, inclusive financiamentos subsidiados ou a fundo perdido, ou apresentar preço ou vantagem baseada nas ofertas dos demais licitantes;

4.9.4 - Apresentar preços unitários ou globais simbólicos, irrisórios ou de valor zero, incompatíveis com os preços dos insumos e salários de mercado, acrescidos dos respectivos encargos, exceto quando se referirem a materiais e instalações de propriedade do próprio licitante, para os quais ele renuncie a parcela ou à totalidade da remuneração;

4.9.5 - Apresentar preços manifestamente inexequíveis, assim considerados aqueles que não venham a ter demonstrada sua viabilidade, através de documentação que comprove que os custos dos insumos são coerentes



com os de mercado e que os coeficientes de produtividade são compatíveis com a execução do objeto do contrato;

4.9.5.1 - Considera-se manifestamente inexequível a proposta cujo valor global proposto seja inferior a 70% (setenta por cento) do menor dos seguintes valores:

- a) Média aritmética dos valores das propostas superiores a 50% (cinquenta por cento) do valor orçado pela Administração, ou
- b) Valor orçado pela Administração.

4.9.5.2 - Nessa situação, será convocado o licitante no prazo de 03 (três) dias úteis para comprovar a viabilidade dos preços constantes em sua proposta, conforme parâmetros do artigo 48, inciso II, da Lei nº 8.666, de 1993, sob pena de desclassificação.

5 - DOS PROCEDIMENTOS

5.1 - Os envelopes "A" - Documentação e "B" - Proposta, todos fechados, serão recebidos pela Comissão no dia, hora e local definidos no preâmbulo deste Edital.

5.2 - Após, o Presidente da Comissão receber os envelopes "A" e "B" e declarar encerrado o prazo de recebimento dos envelopes, nenhum outro será recebido e nem serão aceitos documentos outros que não os existentes nos referidos envelopes.

5.3 - Em seguida, serão abertos os envelopes contendo os documentos exigidos para fins de habilitação. A Comissão examinará os aspectos relacionados com a suficiência, a formalidade, a idoneidade e a validade dos documentos, além de conferir se as cópias porventura apresentadas estão devidamente autenticadas em Cartório.

5.4 - Os documentos de habilitação serão rubricados pelos membros da Comissão, em seguida postos à disposição dos prepostos das licitantes para que os examinem e os rubriquem.

5.5 - A Comissão examinará possíveis apontamentos feitos por prepostos das licitantes, manifestando-se sobre o seu acatamento ou não.

5.6 - Se presentes os prepostos das licitantes à sessão, o Presidente da Comissão fará diretamente a intimação dos atos relacionados com a habilitação e inabilitação das licitantes, fundamentando a sua decisão registrando os fatos em ata. Caberá aos prepostos das licitantes declararem intenção de interpor recurso, a fim de que conste em ata e seja aberto o prazo recursal. Os autos do processo estarão com vista franqueada ao interessado na presença da Comissão.

5.7 - Caso não estejam presentes à sessão os prepostos das licitantes, a intimação dos atos referidos no item anterior será feita através da Imprensa Oficial ou de outro meio de comunicação, para querendo, interpor recurso da decisão da Comissão, iniciando-se no dia útil seguinte à publicação, o prazo de 05 (cinco) dias úteis previsto em lei para a entrega à Comissão das razões e contra razões de recursos a serem interpostos pelos recorrentes. A sessão será suspensa.

5.8 - Decorridos os prazos e proferida a decisão sobre os recursos interpostos, a Comissão marcará a data e horário em que dará prosseguimento ao procedimento licitatório, cuja comunicação às licitantes será feita com a antecedência mínima de 24 (vinte e quatro) horas da data marcada, através da Imprensa Oficial ou de outro meio de comunicação.

5.9 - Inexistindo recurso, ou após proferida a decisão sobre recurso interposto, a Comissão dará prosseguimento ao procedimento licitatório. Inicialmente, será devolvido ao preposto da licitante inabilitada mediante recibo, o envelope fechado que diz conter a Proposta e demais documentos.

5.10 - Na ausência de qualquer preposto de licitante, a Comissão manterá em seu poder o referido envelope, que deverá ser retirado pela licitante no prazo de 30 (trinta) dias contados da data referida no aviso que marca a data da sessão de prosseguimento do procedimento licitatório.

5.11 - Será feita, em seguida, a abertura do Envelope "B". A Comissão conferirá se foram entregues no referido envelope a Proposta.

5.12 - Em seguida, a Comissão iniciará o JULGAMENTO. Inicialmente, serão examinados os aspectos formais da Proposta. O não atendimento a pelo menos uma das exigências deste Edital será motivo de DESCLASSIFICAÇÃO da proposta.

5.12.1 - A Comissão não considerará como erro as diferenças por ventura existentes nos centavos, decorrentes de operações aritméticas, desde que o somatório das diferenças nos centavos não ultrapasse o valor em real correspondente a **0,1 (zero vírgula um por cento) do valor global da proposta da licitante.**



- 5.13 - A Comissão fará, então, o ordenamento das propostas das demais licitantes não desclassificadas pela ordem crescente dos preços nelas apresentados;
- 5.14 - No caso de empate entre duas ou mais propostas classificadas, o desempate se fará por sorteio, em sessão pública, para o qual todos os licitantes serão convocados, ou na mesma sessão de julgamento das propostas, observadas as condições de preferência para a microempresa e empresa de pequeno porte.
- 5.15 - Será assegurado, como critério de desempate, preferência de contratação para as microempresas e empresas de pequeno porte, que apresentaram a declaração que comprova esta condição exigida neste edital.
- 5.16 - Entende-se por empate aquelas situações em que as propostas apresentadas pelas microempresas e empresas de pequeno porte sejam iguais ou até 10% (dez por cento) superiores à proposta mais bem classificada.
- 5.17 - ocorrendo o empate, proceder-se-á da seguinte forma:
- 5.17.1 - a microempresa ou empresa de pequeno porte mais bem classificada poderá apresentar proposta de preço inferior àquela considerada vencedora do certame, ficando obrigada a apresentar a proposta adequada com todas as exigências do item 04 do presente edital no prazo 02 (dois) úteis sob pena de decair o direito a contratação;
- 5.17.2 - não ocorrendo a contratação da microempresa ou empresa de pequeno porte, na forma do subitem anterior, serão convocadas as remanescentes que porventura se enquadrem na hipótese do subitem 5.16, na ordem classificatória, para o exercício do mesmo direito;
- 5.17.3 - no caso de equivalência dos valores apresentados pelas microempresas e empresas de pequeno porte que se encontrem no intervalo estabelecido no item 5.16, será realizado sorteio entre elas para que se identifique aquela que primeiro poderá apresentar melhor oferta.
- 5.17.4 - Na hipótese da não-contratação da microempresa ou empresa de pequeno porte, o objeto licitado será adjudicado em favor da proposta originalmente vencedora do certame.
- 5.17.5 - O disposto nos itens 5.15, 5.16 e 5.17 somente se aplicará quando a melhor oferta inicial não tiver sido apresentada por microempresa ou empresa de pequeno porte.
- 5.18 - A Comissão, após os procedimentos previstos nos itens anteriores deste capítulo, suspenderá a sessão a fim de que seja lavrada Ata a ser assinada pelos membros da Comissão e pelos prepostos dos licitantes que participam da licitação.
- 5.19 - Se presentes os prepostos das licitantes à sessão, o Presidente da Comissão fará diretamente a intimação dos atos relacionados com o julgamento das propostas, fundamentando a sua decisão e registrando os atos em ata. Caberá aos prepostos das licitantes se manifestarem sobre a intenção de interpor ou não recurso, a fim de que conste em ata e seja aberto o prazo recursal. Os autos do processo estarão com vista franqueada ao interessado ou interessados na presença da Comissão.
- 5.20 - Caso não estejam presentes à sessão os prepostos das licitantes, a intimação dos atos referidos no item anterior será feita através da Imprensa Oficial ou de outro meio de comunicação, iniciando-se no dia útil seguinte à publicação, o prazo de 05 (cinco) dias úteis previsto em lei para a entrega a Comissão das razões de recursos a serem interpostos pelos recorrentes. A sessão será suspensa.
- 5.21 - As dúvidas que surgirem durante as reuniões serão esclarecidas pelo Presidente da Comissão, na presença dos prepostos das licitantes.
- 5.22 - À Comissão é assegurado o direito de suspender qualquer sessão e marcar seu reinício para outra ocasião, fazendo constar esta decisão da Ata dos trabalhos. No caso, os envelopes ainda não abertos deverão ser rubricados pelos membros e se possível por, no mínimo 02 (dois) prepostos de licitantes presentes.
- 5.23 - A Comissão poderá, para analisar os Documentos de Habilitação, as Propostas e os Orçamentos, solicitar pareceres técnicos e suspender a sessão para realizar diligências a fim de obter melhores subsídios para as suas decisões.
- 5.24 - Todos os documentos ficam sob a guarda da Comissão Permanente de Licitação, até a conclusão do procedimento.
- 5.25 - No caso de decretação de feriado que coincida com a data designada para entrega dos envelopes "A" e "B" e suas aberturas, esta licitação se realizará no primeiro dia útil subsequente, na mesma hora e mesmo local, podendo, no entanto, a Comissão definir outra data, horário e até local, fazendo a publicação através da Imprensa Oficial ou de outro meio de comunicação.
- 5.26 - A Comissão não considerará qualquer oferta de vantagens não prevista neste Edital, nem preço ou vantagem baseada nas propostas das demais licitantes.
- 5.27 - Ocorrendo discrepância entre qualquer preço numérico ou por extenso, prevalecerá este último.

X

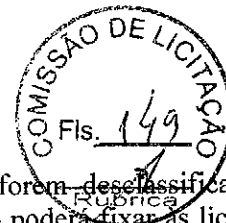

5.28 - Quando todas as licitantes forem inabilitadas ou todas as propostas forem desclassificadas, em não havendo intenção de interposição de recurso por parte de licitante, a Comissão poderá ~~fixar~~ ^{desclassificar} as licitantes, prazo de 08 (oito) dias úteis para a apresentação de nova documentação ou de outras propostas nos termos do art. 48 da Lei n.º 8.666/93.

5.29 - Abertos os envelopes contendo as Propostas, após concluída a fase de habilitação, não cabe desclassificar a proposta por motivo relacionado com a habilitação, salvo em razão de fato superveniente ou só conhecido após o julgamento.

6 - DA HOMOLOGAÇÃO E ADJUDICAÇÃO

6.1 - A Comissão emitirá relatório contendo o resultado do JULGAMENTO deste Edital, com classificação das licitantes, que estará assinado pelos membros que dela participaram.

6.2 - A Homologação desta licitação e a Adjudicação do seu objeto em favor da licitante cuja proposta de preços seja vencedora são da competência do Gestor da Secretaria Municipal de Saúde.

6.3 - A Administração Pública Municipal, se reserva o direito de não homologar e revogar a presente licitação, por razões de interesse público decorrente de fato superveniente devidamente comprovado, mediante parecer escrito e fundamentado sem que caiba a qualquer das licitantes o direito.

7 - DO CONTRATO E DA GARANTIA CONTRATUAL

7.1 - O Município de Redenção, através da Secretaria Municipal de Saúde e a licitante vencedora desta licitação assinarão contrato, no prazo de 05(cinco) dias úteis, contados da data da convocação para este fim expedida pela Contratante sob pena de decair do direito à contratação.

7.2 - A recusa injustificada da licitante vencedora em assinar o Contrato, aceitar ou retirar o instrumento equivalente dentro do prazo estabelecido pelo órgão contratante, caracteriza o descumprimento total da obrigação assumida, sujeitando-a a multa de **5% (cinco por cento)** sobre o valor da obra ou serviço constante de sua proposta de preços.

7.3 - A execução do Contrato deverá ser acompanhada e fiscalizada por representante da Secretaria Municipal de Saúde e terá como gerente de contrato o servidor indicado pela secretaria contratante.

7.3.1 - Os representantes da contratante anotarão em registro próprio todas as ocorrências relacionadas com a execução do contrato, determinando o que for necessário à regularização das faltas ou defeitos observados.

7.3.2 - As decisões e providências que ultrapassarem a competência do representante deverão ser solicitadas aos seus superiores em tempo hábil para a adoção das medidas convenientes.

7.4 - A Contratada deverá manter preposto, aceito pela Contratante, no local da obra/serviços, para representá-lo na execução do contrato. A Contratada se obriga, ainda, a manter na obra/serviços como seus responsáveis, durante todo o prazo de sua execução e até o seu recebimento definitivo pela Secretaria Municipal de Saúde, todos os profissionais qualificados na habilitação desta licitação, mediante autorização da Contratante, e a seu critério, poderão ser substituídos por outros portadores de ART igual ou superior.

7.4.1 - Fica a contratada na obrigação de manter, durante toda a execução do contrato, em compatibilidade com as obrigações por ela assumidas, todas as condições de habilitação e qualificação exigidas na licitação.

7.5 - A Contratada é obrigada a reparar, corrigir, remover, reconstruir ou substituir, às suas expensas, no total ou em parte, o objeto do contrato em que se verificarem vícios, defeitos ou incorreções resultantes da execução ou de materiais empregados.

7.6 - A Contratada é responsável pelos danos causados diretamente à Administração ou a terceiros, decorrentes de culpa ou dolo, sua ou de preposto, na execução do contrato, não excluindo ou reduzindo essa responsabilidade a fiscalização ou o acompanhamento pelo órgão interessado.

7.7 - A Contratada é responsável pelos encargos trabalhistas, previdenciários, fiscais e comerciais resultantes da execução do contrato.

7.8 - A CONTRATADA utilizará, na execução dos serviços, profissionais capacitados e qualificados para tal fim, exceto nas atividades compartilhadas que podem ser desempenhadas por profissionais de outras áreas.

7.9 - A CONTRATADA executará os serviços, na sede da Contratante ou em local a ser previamente designado por esta, dentro dos padrões e normas.

7.10 - A CONTRATADA, deverá manter a Contratante informada sobre o andamento dos serviços, informando-

R

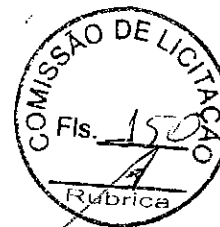

a sempre que se registrarem ocorrências extraordinárias.

7.11 - O prazo para o início da execução dos serviços fica fixado em 05 (cinco) dias úteis contados a partir da data de recebimento da Ordem de Serviço por parte da Contratada.

7.12 - O Prazo de execução dos serviços será de **120 (cento e vinte) dias**, contados da data de recebimento da ordem de serviço e as etapas obedecerão rigorosamente o cronograma físico definido pelo Governo Municipal de Redenção, que é parte integrante deste Edital.

7.13 - O Prazo de vigência do contrato será de **210 (duzentos e dez) dias**, contados a partir da data de sua assinatura, podendo ser prorrogado de acordo entre as partes e, em conformidade com o art. 57 da Lei nº 8.666 e alterações posteriores.

7.14 - Os prazos de início da etapa de execução, de conclusão de entrega admitem prorrogação, mantidas as demais cláusulas do contrato assegurada a manutenção de seu equilíbrio econômico-financeiro, desde que ocorra algum dos seguintes motivos, devidamente autuado em processo:

7.14.1 - alteração do projeto ou especificações pela Contratante;

7.14.2 - superveniência de fato excepcional ou imprevisível estranho à vontade das partes, que altere fundamentalmente as condições da execução do contrato;

7.14.3 - interrupção da execução do contrato ou diminuição do ritmo de trabalho por ordem e no interesse da Contratante;

7.14.4 - aumento das quantidades inicialmente previstas no contrato, nos limites estabelecidos no item 8.4 deste Edital.

7.14.5 - impedimento de execução do contrato por fato ou ato de terceiro, reconhecido pelo Governo Municipal de Redenção, em documento contemporâneo à sua ocorrência;

7.14.6 - omissão ou atraso de providências a cargo do Governo Municipal, inclusive quanto aos pagamentos previstos de que resulte, diretamente, impedimento ou retardamento na execução do contrato, sem prejuízo das sanções legais aplicáveis aos responsáveis.

7.15 - A prorrogação de prazo deverá ser justificada por escrito e previamente autorizada pela Secretaria Municipal de Saúde do Município de Redenção.

7.16 - Ocorrerá a rescisão do contrato, independentemente de interpelação judicial ou extrajudicial e sem que caiba à Contratada direito a indenização de qualquer natureza, ocorrendo qualquer dos seguintes casos:

7.16.1 - não cumprimento ou cumprimento irregular das cláusulas contratuais ou da legislação vigente;

7.16.2 - lentidão na execução dos serviços, levando ao Governo Municipal a presumir pela não conclusão dos mesmos nos prazos estipulados;

7.16.3 - cometimento reiterado de erros na execução dos serviços;

7.16.4 - concordata, falência ou dissolução da empresa ou insolvência de seus sócios, gerentes ou diretores;

7.16.5 - o atraso injustificado no início da obra ou paralisação da mesma sem justa causa e prévia comunicação a contratante;

7.16.6 - a subcontratação total ou parcial das obras ou serviços, sem prévia autorização do Governo Municipal, a associação da Contratada com outrem, a cessão ou transferência, total ou parcial, bem como a fusão, cisão ou incorporação, não admitidas no Instrumento Convocatório e no Contrato;

7.16.7 - o desatendimento das determinações regulares da autoridade designada para acompanhar e fiscalizar a sua execução, assim como a de seus superiores;

7.16.8 - o cometimento reiterado de faltas na sua execução anotadas pelo representante do Governo Municipal, conforme previsto no parágrafo 1º do art. 67 da Lei nº. 8.666/93;

7.16.9 - alteração social ou a modificação da finalidade ou de estrutura da empresa, que prejudique a execução do contrato;

7.16.10 - razões de interesse público, de alta relevância e de amplo conhecimento, justificados e determinados pela Administração Pública;

7.16.11 - a supressão, por parte da Administração, de obras ou serviços de engenharia, acarretando modificação do valor inicial do contrato além do limite estabelecido na lei 8.666/93.

7.16.12 - a suspensão de sua execução, por ordem escrita da Contratante, por prazo superior a 90 (noventa) dias, salvo em caso de calamidade pública, grave perturbação da ordem interna ou guerra, ou ainda por repetidas suspensões que totalizem o mesmo prazo, independentemente do pagamento obrigatório de indenizações pelas sucessivas e contratualmente previstas desmobilizações e outras previstas, assegurado a contratada, nesses casos, o direito de optar pela suspensão do cumprimento das obrigações assumidas até que seja normalizada a



situação;

7.16.13 - O atraso superior a 90 (noventa) dias dos pagamentos devidos pelo Governo Municipal, decorrentes de obras ou serviços, ou parcelas destes já recebidos ou executados, salvo em caso de calamidade pública, grave perturbação da ordem interna ou guerra, assegurado à Contratada o direito de optar pela suspensão do cumprimento de suas obrigações até que seja normalizada a situação;

7.16.14 - deixar de colocar e manter no canteiro das obras equipamento exigido para a execução dos serviços, bem como as placas de sinalização adequadas;

7.16.15 - a não liberação, por parte da Contratante, de área, local do objeto para execução da obra, nos prazos contratuais, bem como das fontes de materiais naturais especificadas no projeto;

7.16.16 - a ocorrência de casos fortuitos ou de força maior, regularmente comprovada, impeditiva da execução do Contrato;

7.17 - A rescisão amigável do contrato, por acordo entre as partes, deverá ser precedida de autorização escrita e fundamentada da Secretaria Municipal de Saúde do Município de Redenção.

7.18 - Quando a rescisão ocorrer com base nos itens 7.16.10 e 7.16.16 deste Edital, sem que haja culpa da Contratada, esta será ressarcida dos prejuízos regularmente comprovados que tiver sofrido, tendo direito a:

a) pagamento devido pela execução do contrato até a data da rescisão;

b) pagamento do custo da desmobilização.

7.19 - A Contratada, pelo prazo de 90 (noventa) dias após a execução dos serviços, será responsável por sua falta ou reparação, desde que a fiscalização do Governo Municipal comprove que danos ocorridos tenham resultado da execução imperfeita ou inadequada às especificações de origem.

7.20 - É facultada a Administração Pública Municipal, quando o convocado não assinar termo do contrato no prazo e nas condições estabelecidas neste Edital convocar os licitantes remanescentes, na ordem de classificação, para fazê-lo em igual prazo e nas mesmas condições propostas pelo primeiro classificado, inclusive quanto aos preços atualizados, de conformidade com este Edital, ou revogar esta licitação.

7.21 - A Administração Pública Municipal, poderá, a seu critério, determinar a execução antecipada de serviços, obrigando-se a Contratada a realizá-los.

7.22 - O licitante vencedor da presente licitação, a critério da contratante, no momento da contratação, se obriga a prestar garantia numa das modalidades abaixo, nos termos da Lei nº 8.666/93 e suas alterações posteriores:

a) Caução em dinheiro;

b) Seguro-garantia;

c) Fiança bancária;

d) Títulos da Dívida Pública, atendidos os requisitos anteriormente fixados.

7.23 - A garantia será de 5% (cinco por cento) sobre o valor do Contrato.

7.24 - A liberação ou a restituição da garantia será realizada após a execução da prestação a que se refere o instrumento contratual, nos termos do parágrafo 4º do artigo 56 do citado diploma legal;

7.25 - Em se tratando de garantia prestada através de caução em dinheiro junto ao GOVERNO MUNICIPAL DE REDENÇÃO, em conta específica, a mesma será devolvida monetariamente, nos termos do parágrafo 4º Artigo 56 da Lei n.º 8.666/93, e suas alterações posteriores;

7.26 - A garantia prestada pelo(s) licitante(s) vencedor(es) somente será liberada depois de certificado, pelo GOVERNO MUNICIPAL DE REDENÇÃO, desde que o objeto contratado tenha sido totalmente realizado a contento;

7.27 - A liberação da garantia será procedida no prazo de até 10 (dez) dias contados do recebimento do pedido formulado, por escrito, pelo(s) contratado(s).

8 - DOS ACRÉSCIMOS E/OU SUPRESSÕES AO CONTRATO

8.1 - A Contratante reserva-se o direito de, a qualquer tempo, introduzir modificações ou alterações no projeto, plantas e especificações.

8.2 - Caso as alterações ou modificações impliquem aumento ou diminuição dos serviços que tenham preços unitários cotados na proposta, valor respectivo, para efeito de pagamento ou abatimento, será apurado com base nas cotações apresentadas no orçamento.

8.3 - Caso as alterações e ou modificações não tenham no orçamento da licitante os itens correspondentes com os seus respectivos preços unitários, serão utilizados os preços unitários constantes da tabela de preços utilizada



pelo Governo Municipal de Redenção, aplicando-se o mesmo percentual de desconto de sua proposta em relação ao orçamento básico do Município.

8.4 - Ao Governo Municipal de Redenção caberá o direito de promover acréscimos ou supressões nas obras ou serviços, que se fizerem necessários, até o limite e nos termos do art. 65, parágrafo 1º, da Lei nº 8.666/93.

8.5 - Caso haja acréscimo ou diminuição no volume dos serviços este será objeto de Termo Aditivo ao contrato, após o que será efetuado o pagamento, calculado nos termos dos itens 8.2 e 8.3.

8.6 - O presente contrato poderá ser alterado, nos casos previstos no artigo 65 da Lei Nº 8.666/93, desde que haja interesse da Administração, com a apresentação das devidas justificativas.

9 - DOS PAGAMENTOS

9.1 - A fatura relativa aos serviços executados no período de cada mês civil, cujo valor será apurado através de medição, deverá ser apresentada à Secretaria Municipal de Saúde do Município de Redenção, até o 5º (quinto) dia útil do mês subsequente a realização dos serviços, para fins de conferência e atestação.

9.2 - A CONTRATADA se obriga a apresentar junto à fatura dos serviços prestados, cópia da quitação das seguintes obrigações patronais referente ao mês anterior ao do pagamento:

- recolhimento das contribuições devidas ao INSS (parte do empregador e parte do empregado), relativas aos empregados envolvidos na execução do objeto deste instrumento;
- recolhimento do FGTS, relativo aos empregados referidos na alínea superior;
- comprovante de recolhimento do PIS e ISS, quando for o caso, dentro de 20 (vinte) dias a partir do recolhimento destes encargos.

9.3 - Os pagamentos serão efetuados, mediante a apresentação da fatura, nota fiscal de serviços, medições e recibo, até 30 (trinta) dias após a sua certificação pela SECRETARIA MUNICIPAL DE SAÚDE do Município de Redenção.

9.4 - Nenhum pagamento isentará a CONTRATADA das suas responsabilidades contratuais, nem implicará na aprovação definitiva dos serviços executados, total ou parcialmente.

9.5 - Ocorrendo erro na fatura ou outra circunstância que desaconselhe o pagamento, a CONTRATADA será cientificada, a fim de que tome providências.

9.6 - Poderá a CONTRATANTE sustar o pagamento da CONTRATADA nos seguintes casos:

- quando a CONTRATADA deixar de recolher multas a que estiver sujeita, dentro do prazo fixado;
- quando a CONTRATADA assumir obrigações em geral para com terceiros, que possam de qualquer forma prejudicar a CONTRATANTE;
- inadimplência da CONTRATADA na execução dos serviços.

9.7 - O Contrato não será reajustado antes de decorrido 01 (um) ano da sua assinatura, circunstância na qual poderá ser aplicado o índice utilizado para a construção civil previsto pela Fundação Getúlio Vargas – FGV.

9.7.1 – No cálculo dos reajustes se utilizará a seguinte fórmula:

$$R = V \left[\frac{I - I_0}{I_0} \right]$$

R = Valor do reajuste procurado;

V = Valor contratual dos serviços a serem reajustados;

I₀ = Índice inicial - refere-se ao mês da apresentação da proposta;

I = Índice final - refere-se ao mês de aniversário anual da proposta.

OBSERVAÇÃO: O FATOR deve ser truncado na quarta casa decimal, ou seja, desprezar totalmente da quinta casa decimal em diante.

9.8 – Poderá ser restabelecida a relação que as partes pactuaram inicialmente entre os encargos do contratado e a retribuição da Administração para a justa remuneração do serviço, desde que objetivando a manutenção do equilíbrio econômico-financeiro inicial do contrato, na hipótese de sobrevirem fatos imprevisíveis, ou previsíveis, porém de conseqüências incalculáveis, retardadores ou impeditivos da execução do ajustado, ou



ainda, em caso de for a maior, caso fortuito ou fato do pr ncipe, configurando  lea econ mica extraordin ria e extracontratual, nos termos do Art. 65, Inciso II,  linea "d" da Lei 8.666/93, devendo ser formalizado atrav s de ato administrativo.

9.9 - Nos casos de eventuais atrasos de pagamento, desde que a Contratada n o tenha concorrido de alguma forma para tanto, o valor devido dever  ser acrescido de encargos morat rios proporcionais aos dias de atraso, apurados desde a data limite prevista para o pagamento at  a data do efetivo pagamento, aplicando-se a seguinte f rmula:

$$EM = I \times N \times VP$$

EM = Encargos Morat rios a serem acrescidos ao valor originariamente devido

I =  ndice de atualiza o financeira, calculado segundo a f rmula:

$$I = \frac{(T_x / 100)}{365}$$

T_x = IPCA (IBGE)

N = N mero de dias entre a data limite prevista para o pagamento e a data do efetivo pagamento

VP = Valor da Parcela em atraso

10 - DAS MULTAS

10.1 - A Contratante poder  aplicar as seguintes multas:

10.1.1 - 0,05% (cinco cent simos por cento) sobre o valor da etapa, por dia que esta exceder o prazo de entrega previsto no cronograma f sico, salvo quanto ao  ltimo prazo parcial, cuja multa ser  compreendida na penalidade por inobserv ncia do prazo global;

10.1.2 - 0,1% (um d cimo por cento) sobre o valor global do Contrato, por dia que exercer ao prazo contratual;

10.1.3 - 20% (vinte por cento) do valor total do Contrato, na hip tese de rescis o do Contrato por culpa da Contratada, sem prej zios de outras penalidades previstas em lei;

10.1.4 - 0,0001% (um d cimo mil simo por cento) sobre o valor global do Contrato por descumprimento  s recomenda es estabelecidas neste Edital ou no Contrato, conforme o caso;

10.1.5 - 10% (dez por cento) do valor global do Contrato, se a Contratada transferir a execu o dos servi os a terceiros, no todo ou em parte, sem pr via autoriza o escrita da Secretaria Municipal de Sa de do Munic pio de Reden o;

10.1.6 - 5% (cinco por cento) sobre o valor do Contrato, se a Contratada recusar-se em corrigir qualquer servi o rejeitado, caracterizando-se a recusa, caso a corre o n o se efetivar nos 5 (cinco) dias que se seguirem   data da comunica o formal da rejei o.

10.2 - Da aplica o de multa ser  a Contratada notificada pela Administra o Municipal, tendo, a partir da notifica o, o prazo de 10 (dez) dias para recolher a import ncia correspondente na Tesouraria do Governo Municipal. O pagamento dos servi os n o ser  efetuado   Contratada se esta deixar de recolher multa que lhe for imposta.

10.3 - A multa aplicada por descumprimento do prazo global ser  deduzida do pagamento da  ltima parcela e as multas por infra es de prazo parciais ser o deduzidas, de imediato, dos valores das presta es a que correspondam.

10.4 - Os valores resultantes das multas aplicadas por descumprimento de prazos parciais ser o devolvidos por ocasi o do recebimento definitivo dos servi os, se a Contratada, recuperando os atrasos verificados em fases anteriores do Cronograma F sico, entregar os servi os dentro do prazo global estabelecido.

10.5 - A licitante adjudicat ria que se recusar, injustificadamente, em firmar o Contrato dentro do prazo de 5 (cinco) dias  teis a contar da notifica o que lhe ser  encaminhada, estar  sujeita   multa de 5% (cinco por cento) do valor total adjudicado, sem prej zo das demais penalidades cab veis, por caracterizar descumprimento total da obriga o assumida.

10.6 - Todas as multas poder o ser cobradas cumulativamente ou independentemente.

11 - DOS RECURSOS FINANCEIROS E ORÇAMENT RIOS



11.1 - A despesa estimada da ordem de **R\$ 250.235,46 (duzentos e cinquenta mil, duzentos e trinta e cinco reais e quarenta e seis centavos)**, e correrá à conta da dotação orçamentária da Secretaria Municipal de Saúde do Município de Redenção, com recursos previstos na seguinte classificação: Atividade 0601 fundo municipal de saúde, Dotação Orçamentária: 10.301.0033.1.008 – Construir, Ampliar, Recuperar, e Equipar Unidades Básicas de Saúde - UBS – Classificação Econômica / Elemento de Despesa: 4.4.90.51.00. Fonte de Recursos: 09.

12 - DOS RECURSOS

12.1 - Das decisões proferidas pela Comissão Permanente de Licitação caberão recursos nos termos do art. 109 da Lei n.º 8.666/93.

12.2 - Os recursos deverão ser dirigidos ao Presidente da Comissão Permanente de Licitação, interpostos mediante petição, devidamente arazoada subscrita pelo representante legal da recorrente, que comprovará sua condição como tal.

12.3 - Os recursos relacionados com a habilitação e inabilitação da licitante e do julgamento das propostas deverão ser entregues ao Presidente ou a um dos Membros da Comissão Permanente de Licitação do Governo Municipal de Redenção, no devido prazo, não sendo conhecidos os interpostos fora dele.

12.4 - Interposto, o recurso será comunicado aos demais licitantes, que poderão impugná-los no prazo de 05(cinco) dias úteis.

12.5 - Decidido o recurso pela Comissão, sem provimento, deverá ser enviado, devidamente informado, à Secretaria Municipal de Saúde do Município de Redenção.

12.6 - Nenhum prazo de recurso se inicia ou corre sem que os autos do processo estejam com vista franqueada ao interessado.

12.7 - Na contagem dos prazos excluir-se-á o dia do início e incluir-se-á o do vencimento, e considerar-se-ão os dias consecutivos, exceto quando for explicitamente disposto em contrário.

13 - DAS PENALIDADES E DAS SANÇÕES

13.1 - A licitante que, convocada pelo Governo Municipal de Redenção para assinar o instrumento de contrato, se recusar a fazê-lo dentro do prazo previsto neste Edital, sem motivo justificado aceito pela Contratante, estará sujeita à suspensão temporária de participação em licitação promovida pelos órgãos do Município de Redenção, pelo prazo de 02 (dois) anos.

13.2 - O atraso injustificado na execução do contrato sujeitará a Contratada à multa de mora prevista no presente Edital, podendo a Contratante rescindir unilateralmente o contrato. À Contratada será aplicada, ainda, a pena de **SUSPENSÃO** de participação em licitação promovida pelos órgãos do Município de Redenção, pelo prazo de 02 (dois) anos, período durante o qual estará impedida de contratar com o Município de Redenção.

13.3 - Em caso de a Licitante ou Contratada ser reincidente, será declarada como inidônea para licitar e contratar com o Município de Redenção.

13.4 - As sanções previstas neste Edital serão aplicadas pela Administração Municipal, à licitante vencedora desta licitação ou à Contratada, facultada a defesa prévia da interessada nos seguintes casos:

13.4.1 - de 05 (cinco) dias úteis, nos casos de **ADVERTÊNCIA** e de **SUSPENSÃO**;

13.4.2 - de 10 (dez) dias da abertura de vista do processo, no caso de **DECLARAÇÃO DE INIDONEIDADE** para licitar ou contratar com o Município de Redenção.

13.5 - As sanções de **ADVERTÊNCIA**, **SUSPENSÃO** e **DECLARAÇÃO DE INIDONEIDADE** para licitar ou contratar com o Município de Redenção, poderão ser aplicadas juntamente com as de **MULTA** prevista neste Edital;

13.6 - As sanções de **SUSPENSÃO** e de **DECLARAÇÃO DE IDONEIDADE** para licitar ou contratar com o Município de Redenção, poderão também ser aplicadas às licitantes ou aos profissionais que, em razão dos contratos firmados com qualquer órgão da Administração Pública Federal, Estadual e Municipal:

I - tenha sofrido condenação definitiva por praticarem, por meios dolosos, fraude fiscal no recolhimento de quaisquer tributos;

II - tenham praticados atos ilícitos visando a frustrar os objetivos da licitação;

III - demonstrem possuir inidoneidade para contratar com a Administração Pública em virtude de atos



ilícitos praticados.

13.7 - Somente após a Contratada ressarcir o Município de Redenção pelos prejuízos causados e após decorrido o prazo de SUSPENSÃO aplicada é que poderá ser promovida a reabilitação perante a própria autoridade que aplicou a sanção.

13.8 - A declaração de idoneidade é da competência exclusiva do(a) Secretário(a) Municipal de Saúde de Redenção.

14 - DOS ENCARGOS DIVERSOS

14.1 - A Contratada se obriga a efetuar, caso solicitado pela Contratante, testes previstos nas normas da ABNT, para definir as características técnicas de qualquer equipamento, material ou serviço a ser executado.

14.2 - As ligações provisórias que se fizerem necessárias para a execução dos serviços, bem como a obtenção de licenças e alvarás, correrão por conta exclusiva da Contratada.

15 - DAS DISPOSIÇÕES FINAIS

15.1 - As informações sobre esta licitação podem ser obtidas junto à Comissão Permanente de Licitação do Governo Municipal de Redenção, sito à Rua Capitão Félix Nogueira, 137, Centro, Ceará, de segunda a sexta-feira, no horário de 08h às 12h.

15.2 - Sem que caiba aos licitantes qualquer tipo de reclamação ou indenização, fica assegurado à autoridade competente:

- Alterar as condições do presente edital, fazendo a reposição do prazo na forma da Lei;
- Revogar a presente licitação por razões de interesse público decorrente de fato superveniente devidamente comprovado.

15.2.1 - A autoridade competente deve anular esta licitação, por ilegalidade, mediante parecer escrito e devidamente fundamentado.

15.3 - Quaisquer esclarecimentos serão prestados pela Comissão Permanente de Licitação, durante o expediente normal.

15.4 - Fica eleito o foro de Redenção/CE para dirimir qualquer dúvida na execução deste Edital.

Redenção/CE, 17 de maio de 2018.

Sara Wânia de Menezes Pedrosa

Presidente da Comissão Permanente de Licitação

8



ANEXO I

<<PEÇAS DO PROJETO BÁSICO>>



8

REFORMA DA UBASF – FRANCISCO EDMILSON LIMA



ORÇAMENTO



ESTADO DO CEARÁ
PREFEITURA MUNICIPAL DE REDEÇÃO

OBRA: REFORMA DA UBASF - FRANCISCO EDMILSON LIMA
LOCAL: LOCALIDADE DE URUCUZAL - ANTONIO DIDGO
ENGENHEIRO RESPONSÁVEL: IGNÁCIO COSTA FILHO
Nº ART DE ORÇAMENTO: CE20160318292

RNP: 060415087-3

DATA: 23/03/2010

TABELA: SEINFRA 24.1/SINAPI D1/2018

BDE: 25,92%

ORÇAMENTO								
ITEM	FONTE	CÓDIGO	DESCRIÇÃO DO SERVIÇO	UN.	QUANT.	Valor Unitário	Valor Unit c/bdi	Valor TOTAL
1			SERVÍCIOS PRELIMINARES					11.746,74
1.1	SINAPI	74209/1	PLACA DE OBRA EM CHAPA DE AÇO GALVANIZADO	M2	6,00	242,09	304,04	1.829,04
1.2	SEINFRA	C1043	DEMOLIÇÃO DE ALVENARIA DE TIJOLOS S/ REAPROVEITAMENTO	M3	2,19	31,42	39,56	86,64
1.3	SEINFRA	C1052	DEMOLIÇÃO DE ESTRUTURA DE MADEIRA PITE LHADOS	M2	265,97	15,36	19,34	4.950,46
1.4	SEINFRA	C1045	DEMOLIÇÃO DE COBERTURA C/ TELHAS CERÂMICAS	M2	255,97	6,28	7,91	2.024,72
1.5	SEINFRA	C1048	DEMOLIÇÃO DE CONCRETO ARMADO C/MARTELETE PNEUMÁTICO	M3	0,36	359,37	452,52	162,81
1.6	SINAPI	72897	CARGA MANUAL DE ENTULHO EM CAMINHÃO BASCULANTE 6 M3	M3	51,56	17,78	22,39	1.154,43
1.7	SEINFRA	C2630	TRANSPORTE DE MATERIAL, EXCETO ROCHA EM CAMINHÃO ATÉ 10KM	M3	51,56	23,70	29,84	1.538,56
2			MOVIMENTO DE TERRA					4.169,99
2.1	SEINFRA	C0330	ATERRO C/COMPACTAÇÃO MANUAL S/CONTROLE, MAT. C/AQUISIÇÃO	M3	50,09	66,11	83,25	4.169,99
3			PAREDES E PAINÉIS					3.705,10
3.1	SINAPI	87495	ALVENARIA DE VEDAÇÃO DE BLOCOS CERÂMICOS FURADOS NA HORIZONTAL DE 9X19X19CM (ESPESSURA 9CM) DE PAREDES COM ÁREA LÍQUIDA MENOR QUE 6M² SEM VÃOS E ARGAMASSA DE ASSENTAMENTO COM PREPARO EM BETONEIRA. AF_06/2014	M2	20,44	57,49	72,39	1.479,65
3.2	SINAPI	93184	VERGA PRÉ-MOLDADA PARA PORTAS COM ATÉ 1,5 M DE VÃO. AF_03/2016	M	74,20	14,46	18,20	1.350,44
3.3	SINAPI	94966	CONCRETO FCK = 30MPA, TRAÇO 1:2,1:2,9 (CIMENTO/AREIA MÉDIA/BRITA 1) - PREPARO MECÂNICO COM BETONEIRA 400 L. AF_07/2016	M3	2,55	272,81	343,14	875,01
4			REVESTIMENTOS					73.838,88
4.1	SINAPI	87879	CHAPISCO APLICADO EM ALVENARIAS E ESTRUTURAS DE CONCRETO INTERNAS, COM COLHER DE PEDREIRO. ARGAMASSA TRAÇO 1:3 CDM PREPARO EM BETONEIRA 400L. AF_06/2014	M2	292,00	2,58	3,25	949,00
4.2	SINAPI	87531	EMBOÇO, PARA RECEBIMENTO DE CERÂMICA, EM ARGAMASSA TRAÇO 1:2,9, PREPARO MECÂNICO COM BETONEIRA 400L, APLICADO MANUALMENTE EM FACES INTERNAS DE PAREDES, PARA AMBIENTE COM ÁREA ENTRE 5M2 E 10M2, ESPESSURA DE 20MM, COM EXECUÇÃO DE TALISCAS. AF_06/2014	M2	187,09	21,73	27,36	5.118,78
4.3	SEINFRA	C3408	REBOCO C/ ARGAMASSA DE CIMENTO E AREIA S/ PENEIRAR, TRAÇO 1:3	M2	880,07	23,31	29,35	25.830,05
4.4	SEINFRA	C4445	CERÂMICA ESMALTADA C/ ARG. PRÉ-FABRICADA ACIMA DE 30x30cm (900cm²) - PEI-5/PEI-4 - P/ PAREDE	M2	244,48	68,14	85,80	20.976,38
4.5	SEINFRA	C4442	CERÂMICA ESMALTADA C/ ARG. PRÉ-FABRICADA ATÉ 10x10cm (100cm²) - DECORATIVA - P/ PAREDE	M2	238,12	57,62	72,43	17.247,03
4.6	SEINFRA	C1123	REJUNTAMENTO C/ ARG. PRÉ-FABRICADA, JUNTA ATÉ 2mm EM CERÂMICA, ACIMA DE 30x30 cm (900 cm²) E PORCELANATOS (PAREDE/PISO)	M2	592,92	4,98	6,27	3.717,61
5			ESQUADRIAS E FERRAGENS					6.951,89
5.1	SEINFRA	C1988	PORTA INTERNA DE CEDRO LISA COMPLETA UMA FOLHA (0,90X 2,10)m	UN	11,00	501,90	631,99	6.951,89
6			PINTURA					13.675,80
6.1	SINAPI	74133/2	EMASSAMENTO COM MASSA A DEDO, DUAS DEMÃOS	M2	194,97	14,34	18,06	3.521,16
6.2	SINAPI	88487	APLICAÇÃO MANUAL DE PINTURA COM TINTA LÁTEX PVA EM PAREDES, DUAS DEMÃOS. AF_06/2014	M2	194,97	7,73	9,73	1.897,06
6.3	SINAPI	88416	APLICAÇÃO MANUAL DE PINTURA COM TINTA TEXTURIZADA ACRÍLICA EM PANDS COM PRESENÇA DE VÃOS DE EDIFÍCIOS DE MÚLTIPLOS PAVIMENTOS, UMA CDR. AF_06/2014	M2	412,88	13,29	16,73	6.907,48
6.4	SEINFRA	C1206	EMASSAMENTO DE ESQUADRIAS DE MADEIRA P/TINTA ÓLEO DU ESMALTE 2 DEMÃOS	M2	41,58	12,39	15,60	648,65
6.5	SINAPI	73739/1	PINTURA ESMALTE ACETINADO EM MADEIRA, DUAS DEMÃOS	M2	41,58	13,40	16,87	701,45
7			COBERTA					31.085,00
7.1	SEINFRA	C4460	MADEIRAMENTO P/ TELHA CERÂMICA - (RIPA, CAIBRO, LINHA)	M2	255,97	68,83	86,67	22.184,92
7.2	SEINFRA	C2200	RETELHAMENTO C/ TELHA CERÂMICA - ATÉ 20% NOVA	M2	255,97	27,61	34,77	8.900,08
8			INSTALAÇÕES					26.266,88
8.1	SINAPI	97584	LUMINÁRIA TIPO CALHA, DE SOBREPOR, COM 1 LÂMPADA TUBULAR DE 36 W - FORNECIMENTO E INSTALAÇÃO. AF_11/2017	UN	20,00	73,18	92,05	1.841,00
9.2	SINAPI	88931	VASO SANITÁRIO SIFONADO COM CAIXA ACOPLADA LOUÇA BRANCA, INCLUSO ENGATE FLEXÍVEL EM PLÁSTICO BRANCO, 12 X 40CM - FORNECIMENTO E INSTALAÇÃO. AF_12/2013	UN	1,00	350,99	441,97	441,97
8.3	SINAPI	86943	LAVATÓRIO LOUÇA BRANCA SUSPENSO, 29,5 X 39CM DU EQUIVALENTE, PADRÃO POPULAR, INCLUSO SIFÃO FLEXÍVEL EM PVC, VÁLVULA E ENGATE FLEXÍVEL 30CM EM PLÁSTICO E TORNEIRA CROMADA DE MESA, PADRÃO POPULAR - FORNECIMENTO E INSTALAÇÃO. AF_12/2013	UN	1,00	156,08	196,51	196,51



ESTADO DO CEARÁ
PREFEITURA MUNICIPAL DE REDEÇÃO

OBRA: REFORMA DA UBASF - FRANCISCO EDMILSON LIMA
LOCAL: LOCALIDADE DE URUCUZAL - ANTONIO DIOGO
ENGENHEIRO RESPONSÁVEL: IGNÁCIO COSTA FILHO
Nº ART DE ORÇAMENTO: CE20160318292

RNP: 060415087-3 DATA: 23/03/2018
TABELA: SEINFRA 24.1/SINAPI 01/2018 BDI: 25,92%

ORÇAMENTO									
ITEM	FONTE	CÓDIGO	DESCRIÇÃO DO SERVIÇO	UN.	QUANT.	Valor Unitário	Valor Unit c/bdi	Valor TOTAL	
8.4	SEINFRA	C1948	PONTO HIDRÁULICO, MATERIAL E EXECUÇÃO	PT	2,00	148,84	187,42	374,84	
8.5	SEINFRA	C1950	PDNTO SANITÁRIO, MATERIAL E EXECUÇÃO	PT	2,00	134,21	169,00	338,00	
8.6	SEINFRA	C1947	PONTO ELÉTRICO, MATERIAL E EXECUÇÃO	PT	1,00	152,21	191,66	191,66	
8.7	SEINFRA	C3862	SPLIT SYSTEM COMPLETO C/ CONTROLE REMOTO - CAP. 200 TR (FORNECIMENTO E MONTAGEM)	UN	5,00	3.637,70	4.580,60	22.903,00	
9			MURO FRONTAL					13.708,39	
9.1	SINAPI	90358	ESCAVAÇÃO MANUAL DE VALAS. AF_03/2016	M3	8,93	51,50	64,85	579,11	
9.2	SINAPI	95467	EMBASAMENTO C/ PEDRA ARGAMASSADA UTILIZANDO ARG. CIM/AREIA 1:4	M3	8,93	308,37	388,30	3.467,52	
9.3	SEINFRA	C4592	ALVENARIA DE EMBASAMENTO EM TIJOLO CERÂMICO FURADO C/ ARGAMASSA CIMENTO E AREIA 1:4	M3	4,65	396,02	498,67	2.318,62	
9.4	SEINFRA	C4725	CELA/ARGAMASSA NYLON-OR H=2,43M, MALHA 5 X 20CM - FIO 5,00MM, COM FIXADORES DE POLIAMIDA EM POSTE 40 X 60 MM CHUMBADOS EM BASE DE CONCRETO (EXCLUSIVE ESTA), REVESTIDOS EM PDLIESTER POR PROCESSO DE PINTURA ELETRÓLITICA (GRANIL E POSTE)	M	18,61	313,35	394,57	7.342,95	
10			URBANIZAÇÃO EXTERNA					58.268,13	
10.1	SEINFRA	C1353	ESTRUTURA METÁLICA TRELICADA EM AÇO, EM MARQUISES	M2	27,16	130,20	163,95	4.452,38	
10.2	SEINFRA	C2222	REVESTIMENTO METÁLICO, TIPO "REYNDBOND" DUAS CHAPAS	M2	61,97	435,46	548,33	33.980,01	
10.3	SINAPI	92396	EXECUÇÃO DE PASSEIO EM PISD INTERTRAVADO, CDM BLOCO RETANGULAR CDR NATURAL DE 20 X 10 CM, ESPESSURA 6 CM. AF_12/2015	M2	125,23	52,74	66,41	6.316,52	
10.4	SEINFRA	C2660	LASTRO DE AREIA ADQUIRIDA	M3	25,05	69,36	87,34	2.187,87	
10.5	SINAPI	94273	ASSENTAMENTO DE GUIA (MEIO-FIO) EM TRECHO RETO, CONFECCIONADA EM CONCRETO PRÉ-FABRICADO, DIMENSÕES 100X15X13X30 CM (COMPRIMENTO X BASE INFERIOR X BASE SUPERIOR)	M	22,61	29,04	36,57	826,85	
10.8	SEINFRA	C0113	ARBUSTOS ORNAMENTAIS EM GERAL INCLUSIVE CONSERVAÇÃO P/ 60 DIAS	M2	200,00	33,77	42,52	8.504,00	
11			DIVERSOS					6.798,57	
11.1	SINAPI	84862	GUARDA-CORPO COM CDRRIMAO EM TUBO DE AÇO GALVANIZADO 1 1/2"	M	7,78	191,28	240,86	1.873,89	
11.2	SEINFRA	C1898	PEÇAS DE APOIO DEFICIENTES C/TUBO INOX P/WCS	M	3,00	196,13	246,97	740,91	
11.3	SEINFRA	C4756	PRATELEIRA DE GRANITO CINZA ESP.=2CM	M2	6,95	188,12	199,10	1.383,75	
11.4	SEINFRA	C1620	LETREIRO - LETRA EM CAIXA DE ZINCO, H=20CM	UN	26,00	65,51	82,49	2.144,74	
11.5	SINAPI	9537	LIMPEZA FINAL DA OBR	M2	255,97	2,03	2,56	656,28	

VALOR GLOBAL

250.235,46

Este Orçamento corresponde a quantia supra de R\$ 250.235,46 (Duzentos e Cinquenta Mil Duzento e Trinta e Cinco Reais e Quarenta e Seis Centavos).

Ignácio Costa Filho
Eng. Civil
Rnp: 0604150873



REFORMA DA UBASF – FRANCISCO EDMILSON LIMA

MEMÓRIA DE CÁLCULO

REDENÇÃO/2018



ESTADO DO CEARÁ
PREFEITURA MUNICIPAL DE REDEÇÃO

OBRA: REFORMA DA UBASF - FRANCISCO EDMILSON LIMA
LOCAL: LOCALIDADE DE URUCUZAL - ANTÔNIO DIOGO

Memória de Cálculo e Quantitativos

SERVIÇOS PRELIMINARES

PLACA DE OBRA EM CHAPA DE AÇO GALVANIZADO

▶	Largura	x	Altura	x	Quant.	=	Área		OBS
▶	2,00	x	3,00	x	1,00	=	6,00	m ²	
					Total	=	6,00	m²	

DEMOLIÇÃO DE ALVENARIA DE TIJOLOS S/ REAPROVEITAMENTO

▶	Comprim	x	Largura	x	Espessura	=	Área		OBS
▶	73,10	x	0,15	x	0,20	=	2,19	m ²	Demolição para Vergas
					Total	=	2,19	m²	

DEMOLIÇÃO DE ALVENARIA DE TIJOLOS S/ REAPROVEITAMENTO

▶	Quant.	=	Área		OBS
▶	255,97	=	255,97	m ²	Reforma da Coberta
	Total	=	255,97	m²	

DEMOLIÇÃO DE COBERTURA C/TELHAS CERÂMICAS

▶	Quant.	=	Área		OBS
▶	255,97	=	255,97	m ²	Reforma da Coberta
	Total	=	255,97	m²	

DEMOLIÇÃO DE CONCRETO ARMADO C/MARTELETE PNEUMÁTICO

▶	Comprim	x	Área	x	Espessura	=	Área		OBS
▶	3,00	x	0,03	x	4,00	=	0,36	m ²	Demolição dos Pilares Frontais
					Total	=	0,36	m²	

CARGA MANUAL DE ENTULHO EM CAMINHÃO BASCULANTE 6 M³

▶	Área	x	Espessura	=	Área		OBS
▶	2,19	x	0,15	=	0,33	m ³	
▶	255,97	x	0,10	=	25,60	m ³	
▶	255,97	x	0,10	=	25,60	m ³	
▶	0,36	x	0,10	=	0,04	m ³	
			Total	=	51,56	m³	

TRANSPORTE DE MATERIAL, EXCETO ROCHA EM CAMINHÃO ATÉ 10KM

▶	Área	x	Espessura	=	Área		OBS
▶	2,19	x	0,15	=	0,33	m ³	
▶	255,97	x	0,10	=	25,60	m ³	
▶	255,97	x	0,10	=	25,60	m ³	
▶	0,36	x	0,10	=	0,04	m ³	
			Total	=	51,56	m³	

MOVIMENTO DE TERRA

ATERRO C/COMPACTAÇÃO MANUAL S/CONTROLE, MAT. C/AQUISIÇÃO

▶	Área	x	Altura	=	Volume	OBS
▶	125,23	x	0,40	=	50,09 m ³	PÁTIO
			Total	=	50,09 m³	

PAREDES E PAINÉIS

ALVENARIA DE VEDAÇÃO DE BLOCOS CERÂMICOS FURADOS NA HORIZONTAL DE 9X19X19CM (ESPESSURA 9CM) DE PAREDES COM ÁREA LÍQUIDA MENOR QUE 6M² SEM VÃOS E ARGAMASSA DE ASSENTAMENTO COM PREPARO EM BETONEIRA. AF_06/2014

▶	Comprim	x	Altura	x	Quant	=	Área		OBS
▶	1,75	x	2,92	x	4,00	=	20,44	m ²	Parede do W.c
					Total	=	20,44	m²	

VERGA PRÉ-MOLDADA PARA PORTAS COM ATÉ 1,5 M DE VÃO. AF_03/2016

▶	Comprim.	x		x	Quant.	=	Comprim		OBS
▶	1,00	x		x	2,00	=	2,00	m	P1 - IMUNIZAÇÃO P1 - FARMÁCIA P5 - RECEPÇÃO P4 - W.C PACIENTES P1 - CONS. MÉDICO P1 - ODONTOLOGIA P1 - SALA DE REUNIÃO
▶	1,00	x		x	1,00	=	1,00	m	
▶	2,20	x		x	1,00	=	2,20	m	
▶	1,10	x		x	2,00	=	2,20	m	
▶	1,00	x		x	1,00	=	1,00	m	
▶	1,00	x		x	1,00	=	1,00	m	P1 - PROCEDIMENTOS P1 - CURATIVOS
▶	1,00	x		x	11,00	=	11,00	m	
▶	1,00	x		x	1,00	=	1,00	m	
▶	1,00	x		x	1,00	=	1,00	m	3 - As vergas das janelas estão multiplicadas por 2x, pois serão construídas vergas

1 - Acréscimo de 10cm para cada lado.
2 - Seção transversal da verga de 10cmx10cm = 0,01m²
3 - As vergas das janelas estão multiplicadas por 2x, pois serão construídas vergas



ESTADO DO CEARÁ
PREFEITURA MUNICIPAL DE REDENÇÃO

OBRA: REFORMA DA UBASF - FRANCISCO EDMILSON LIMA
LOCAL: LOCALIDADE DE URUCUZAL - ANTÔNIO DIOGO

Memoria de Cálculo e Quantitativos

1,00	x		x	1,00	=	1,00	m	P1 - SALA ENFERMAGEM	e contravergas.
1,00	x		x	1,00	=	1,00	m	P1 - W.C ENFERMAGEM	
1,00	x		x	1,00	=	1,00	m	P1 - COPA	
1,00	x		x	1,00	=	1,00	m	P1 - LAVANDERIA	
1,00	x		x	1,00	=	1,00	m	P1 - EXPURGO	
1,00	x		x	1,00	=	1,00	m	P1 - W.C FUNCIONÁRIOS	
1,00	x		x	1,00	=	1,00	m	P1 - ESTERILIZAÇÃO	
1,40	x		x	1,00	=	1,40	m	P1 - CIRCULAÇÃO	
0,80	x		x	1,00	=	0,80	m	P3 - LIXEIRA	
1,70	x		x	2,00	=	3,40	m	J1 - IMUNIZAÇÃO	
0,70	x		x	2,00	=	1,40	m	J2 - IMUNIZAÇÃO	
0,70	x		x	2,00	=	1,40	m	J2 - FARMÁCIA	
0,70	x		x	4,00	=	2,80	m	J2 - RECEPÇÃO	
1,70	x		x	2,00	=	3,40	m	J1 - W.C PACIENTES	
1,70	x		x	2,00	=	3,40	m	J1 - CONS. MÉDICD	
0,70	x		x	2,00	=	1,40	m	J2 - CONS. MÉDICO	
1,70	x		x	2,00	=	3,40	m	J1 - ODONTOLOGIA	
1,70	x		x	2,00	=	3,40	m	J1 - SALA DE REUNIÃO	
0,70	x		x	2,00	=	1,40	m	J2 - PROCEDIMENTOS	
0,70	x		x	2,00	=	1,40	m	J2 - CURATIVOS	
0,70	x		x	4,00	=	2,80	m	J2 - SALA DE ENFERMAGEM	
1,20	x		x	2,00	=	2,40	m	J3 - W.C ENFERMAGEM	
1,70	x		x	2,00	=	3,40	m	J1 - COPA	
1,20	x		x	2,00	=	2,40	m	J3 - LAVANDERIA	
1,20	x		x	2,00	=	2,40	m	J3 - W.C FUNCIONÁRIOS	
1,20	x		x	2,00	=	2,40	m	J3 - LIXEIRA	
				Total	=	74,20	m		

CONCRETO FCK = 30MPA, TRAÇO 1:2,1:2,5 (CIMENTO/ AREIA MÉDIA/ BRITA 1) - PREPARO MECÂNICO COM BETONEIRA 400 L. AF_07/2016

► Comprim	x	Largura	x	Espessura	x	Quant	=	Volume	OBS
1,00	x	1,00	x	1,00	x	1,00	=	1,00 m ³	Fundação da Marquise
2,92	x	0,50	x	0,20	x	2,00	=	0,58 m ³	Pilar de Sustentação da Marquise
9,70	x	0,50	x	0,20	x	1,00	=	0,97 m ³	Viga de Sustentação da Marquise
				Total			=	2,55 m³	

REVESTIMENTOS

CHAPISCO APLICADO EM ALVENARIAS E ESTRUTURAS DE CONCRETO INTERNAS, COM COLHER DE PEDREIRO. ARGAMASSA TRAÇO 1:3 COM PREPARO EM BETONEIRA 400L. AF_06/2014

► Comprim.	x	Altura	x	Quant.	=	Área	OBS
100,00	x	2,92	x	1,00	=	292,00 m ²	Paredes Infiltradas
				Total	=	292,00 m²	

EMBOÇO, PARA RECEBIMENTO DE CERÂMICA, EM ARGAMASSA TRAÇO 1:2:8, PREPARO MECÂNICO COM BETONEIRA 400L, APLICADO MANUALMENTE EM FACES INTERNAS DE PAREDES, PARA AMBIENTE COM ÁREA ENTRE 5M2 E 10M2, ESPESSURA DE 20MM, COM EXECUÇÃO DE TALISCAS. AF_06/2014

► Comprim.	x	Altura	x	Quant.	=	Área	OBS
9,27	x	2,92	x	1,00	=	27,07 m ²	IMUNIZAÇÃO
10,28	x	2,92	x	1,00	=	30,02 m ²	FARMÁCIA
27,22	x	3,00	x	1,00	=	81,66 m ²	FACHADA FRONTAL
32,23	x	1,50	x	1,00	=	48,35 m ²	FACHADAS
				Total	=	187,09 m²	

REBOCO C/ ARGAMASSA DE CIMENTO E AREIA S/ PENEIRAR, TRAÇO 1:3

► Comprim.	x	Altura	x	Quant.	=	Área	OBS
350,00	x	1,50	x	1,00	=	525,00 m ²	Paredes Internas
35,00	x	1,50	x	1,00	=	52,50 m ²	Paredes da Fachada
72,04	x	2,10	x	2,00	=	302,57 m ²	Reboco do Muro
				Total	=	880,07 m²	

CERÂMICA ESMALTADA C/ ARG. PRÉ-FABRICADA ACIMA DE 30x30cm (900cm²) - PEI-5/PEI-4 - P/ PAREDE

► Comprim.	x	Altura	x	Quant.	=	Área	OBS
12,28	x	2,92	x	1,00	=	35,86 m ²	IMUNIZAÇÃO
10,28	x	2,92	x	1,00	=	30,02 m ²	FARMÁCIA

ESTADO DO CEARÁ
PREFEITURA MUNICIPAL DE REDENÇÃO

OBRA: REFORMA DA UBASF - FRANCISCO EDMILSON LIMA
LOCAL: LOCALIDADE DE URUCUZAL - ANTÔNIO DIOGO

Memória de Cálculo e Quantitativos

12,78	x	1,50	x	1,00	=	19,17	m ²	CONS. MÉDICO
16,22	x	1,50	x	1,00	=	24,33	m ²	ODONTOLOGIA
18,58	x	1,50	x	1,00	=	27,87	m ²	SALA DE REUNIÃO
11,80	x	2,92	x	1,00	=	34,46	m ²	PROCEDIMENTOS
11,72	x	2,92	x	1,00	=	34,22	m ²	SALA DE CURATIVOS
12,08	x	1,50	x	1,00	=	18,12	m ²	CONS. ENFERMAGEM
7,00	x	2,92	x	1,00	=	20,44	m ²	Novo W.c
					Total	= 244,48	m²	

CERÂMICA ESMALTADA C/ ARG. PRÉ-FABRICADA ATÉ 10x10cm (100cm²) - DECORATIVA - P/ PAREDE

Comprim.	x	Altura	x	Quant.	=	Área		OBS
73,54	x	1,50	x	1,00	=	110,31	m ²	Fachada
70,32	x	1,50	x	1,00	=	105,48	m ²	Circulações e Recepção
18,61	x	1,20	x	1,00	=	22,33	m ²	Mureta Frontal (ao redor)
					Total	= 238,12	m²	

REJUNTAMENTO C/ ARG. PRÉ-FABRICADA, JUNTA ATÉ 2mm EM CERÂMICA, ACIMA DE 30x30 cm (900 cm²) E PORCELANATOS (PAREDE/PISO)

Comprim.	x	Altura	x	Quant.	=	Área		OBS
12,28	x	2,92	x	1,00	=	35,86	m ²	IMUNIZAÇÃO
10,28	x	2,92	x	1,00	=	30,02	m ²	FARMÁCIA
12,78	x	1,50	x	1,00	=	19,17	m ²	CONS. MÉDICO
16,22	x	1,50	x	1,00	=	24,33	m ²	ODONTOLOGIA
18,58	x	1,50	x	1,00	=	27,87	m ²	SALA DE REUNIÃO
11,80	x	2,92	x	1,00	=	34,46	m ²	PROCEDIMENTOS
11,72	x	2,92	x	1,00	=	34,22	m ²	SALA DE CURATIVOS
12,08	x	1,50	x	1,00	=	18,12	m ²	CONS. ENFERMAGEM
7,00	x	2,92	x	1,00	=	20,44	m ²	Novo W.c
73,54	x	3,00	x	1,00	=	220,62	m ²	Fachada
70,32	x	1,50	x	1,00	=	105,48	m ²	Circulações e Recepção
18,61	x	1,20	x	1,00	=	22,33	m ²	Mureta Frontal (ao redor)
					Total	= 592,92	m²	

ESQUADRIAS E FERRAGENS

PORTA INTERNA DE CEDRO LISA COMPLETA UMA FOLHA (0.90X 2.10)m

Quant.	=	Quant.		OBS
2,00	=	2,00	und	P4 - IMUNIZAÇÃO
1,00	=	1,00	und	P4 - CONS. MÉDICO
1,00	=	1,00	und	P4 - ODONTOLOGIA
1,00	=	1,00	und	P4 - SALA DE REUNIÃO
1,00	=	1,00	und	P4 - PROCEDIMENTOS
1,00	=	1,00	und	P4 - CURATIVOS
1,00	=	1,00	und	P4 - SALA ENFERMAGEM
1,00	=	1,00	und	P4 - W.C ENFERMAGEM
2,00	=	2,00	und	P4 - W.Cs
Total		= 11,00	und	

PINTURA

EMASSAMENTO COM MASSA A OLEO, DUAS DEMAOS

Comprim.	x	Altura	x	Quant.	=	Área		OBS
16,22	x	1,50	x	1,00	=	24,33	m ²	Odontologia
18,58	x	1,50	x	1,00	=	27,87	m ²	Sala de Reunião
12,08	x	1,50	x	1,00	=	18,12	m ²	Enfermagem
12,78	x	1,50	x	1,00	=	19,17	m ²	Cons. Médico
70,32	x	1,50	x	1,00	=	105,48	m ²	Circulação
					Total	= 194,97	m²	

APLICAÇÃO MANUAL DE PINTURA COM TINTA LÁTEX PVA EM PAREDES, DUAS DEMÃOS. AF_06/2014

Comprim.	x	Altura	x	Quant.	=	Área		OBS
16,22	x	1,50	x	1,00	=	24,33	m ²	Odontologia
18,58	x	1,50	x	1,00	=	27,87	m ²	Sala de Reunião



ESTADO DO CEARÁ
PREFEITURA MUNICIPAL DE REDENÇÃO

OBRA: REFORMA DA UBASF - FRANCISCO EDMILSON LIMA
LOCAL: LOCALIDADE DE URUCUZAL - ANTÔNIO DIOGO

Memoria de Cálculo e Quantitativos

12,08	x	1,50	x	1,00	=	18,12	m ²	Enfermagem
12,78	x	1,50	x	1,00	=	19,17	m ²	Cons. Médico
70,32	x	1,50	x	1,00	=	105,48	m ²	Circulação
					Total	=	194,97	m²

APLICAÇÃO MANUAL DE PINTURA COM TINTA TEXTURIZADA ACRÍLICA EM PANOS COM PRESENÇA DE VÃOS DE EDIFÍCIOS DE MÚLTIPLOS PAVIMENTOS, UMA COR. AF_06/2014

▶	Comprim.	x	Altura	x	Quant.	=	Área		OBS
	73,54	x	1,50	x	1,00	=	110,31	m ²	Fachada
	72,04	x	2,10	x	2,00	=	302,57	m ²	Muro de Contorno
					Total	=	412,88	m²	

EMASSAMENTO DE ESQUADRIAS DE MADEIRA P/TINTA ÓLEO OU ESMALTE 2 DEMÃOS

▶	Comprim.	x	Altura	x	Quant.	=	Quant.		DBS
	0,90	x	2,10	x	22,00	=	41,58	m ²	2 lados
					Total	=	41,58	m²	

PINTURA ESMALTE ACETINADO EM MADEIRA, DUAS DEMÃOS

▶	Comprim.	x	Altura	x	Quant.	=	Quant.		OBS
	0,90	x	2,10	x	22,00	=	41,58	m ²	2 lados
					Total	=	41,58	m²	

COBERTA

MADEIRAMENTO P/ TELHA CERÂMICA - (RIPA, CAIBRO, LINHA)

▶					Áreaq	=	Área		OBS
					255,97	=	255,97	m ²	
					Total	=	255,97	m²	

RETELHAMENTO C/ TELHA CERÂMICA ATE 20% NOVA

▶					Áreaq	=	Área		OBS
					255,97	=	255,97	m ²	
					Total	=	255,97	m²	

INSTALAÇÕES

LUMINÁRIA TIPO CALHA, DE SOBREPOR, COM 1 LÂMPADA TUBULAR DE 36 W - FORNECIMENTO E INSTALAÇÃO. AF_11/2017

▶					Quant.	=	Quant.		OBS
					20,00	=	20,00	und	
					Total	=	20,00	und	

VASO SANITÁRIO SIFONADO COM CAIXA ACOPLADA LOUÇA BRANCA, INCLUSO ENGATE FLEXÍVEL EM PLÁSTICO BRANCO, 1/2 X 40CM - FORNECIMENTO E INSTALAÇÃO. AF_12/2013

▶					Quant.	=	Quant.		OBS
					1,00	=	1,00	und	
					Total	=	1,00	und	

LAVATÓRIO LOUÇA BRANCA SUSPENSO, 29,5 X 39CM OU EQUIVALENTE, PADRÃO POPULAR, INCLUSO SIFÃO FLEXÍVEL EM PVC, VÁLVULA E ENGATE FLEXÍVEL 30CM EM PLÁSTICO E TORNEIRA CROMADA DE MESA, PADRÃO POPULAR - FORNECIMENTO E INSTALAÇÃO. AF_12/2013

▶					Quant.	=	Quant.		OBS
					1,00	=	1,00	und	
					Total	=	1,00	und	

PONTO HIDRÁULICO, MATERIAL E EXECUÇÃO

▶					Quant.	=	Quant.		OBS
					2,00	=	2,00	und	Novo W.c
					Total	=	2,00	und	

PONTO SANITÁRIO, MATERIAL E EXECUÇÃO

▶					Quant.	=	Quant.		OBS
					2,00	=	2,00	und	Novo W.c
					Total	=	2,00	und	

PONTO ELÉTRICO, MATERIAL E EXECUÇÃO

▶					Quant.	=	Quant.		OBS
---	--	--	--	--	---------------	----------	---------------	--	------------

ESTADO DO CEARÁ
PREFEITURA MUNICIPAL DE REDENÇÃO

OBRA: REFORMA DA UBASF - FRANCISCO EDMILSON LIMA
LOCAL: LOCALIDADE DE URUCUZAL - ANTÔNIO DIOGO

Memoria de Cálculo e Quantitativos

1,00 = 1,00 und Novo W.c
Total = 1,00 und

SPLIT SYSTEM COMPLETO C/ CONTROLE REMOTO - CAP. 2,00 TR (FORNECIMENTO E MONTAGEM)

▶ **Quant. = Quant.**
 5,00 = 5,00 und
Total = 5,00 und

OBS
Odontologia, Sala de Reunião, Enfermagem, Médico e Farmácia

MURO FRONTAL

ESCAVAÇÃO MANUAL DE VALAS. AF_03/2016

▶ **Comprim. x Largura x Altura x Quant. = Volume**
 18,61 x 0,60 x 0,80 x 1,00 = 8,93 m³
Total = 8,93 m³

OBS
Escavação p/Alvenaria de Pedra

EMBASAMENTO C/PEDRA ARGAMASSADA UTILIZANDO ARG.CIM/AREIA 1:4

▶ **Comprim. x Largura x Altura x Quant. = Volume**
 18,61 x 0,60 x 0,80 x 1,00 = 8,93 m³
Total = 8,93 m³

OBS

ALVENARIA DE EMBASAMENTO EM TIJOLO CERÂMICO FURADO C/ ARGAMASSA CIMENTO E AREIA 1:4

▶ **Comprim. x Largura x Altura x Quant. = Volume**
 18,61 x 0,50 x 0,50 x 1,00 = 4,65 m³
Total = 4,65 m³

OBS

CERCA/GRADIL NYLOR H=2,43M, MALHA 5 X 20CM - FIO 5,00MM, COM FIXADORES DE POLIAMIDA EM POSTE 40 X 60 MM CHUMBADOS EM BASE DE CONCRETO (EXCLUSIVE ESTA), REVESTIDOS EM POLIESTER POR PROCESSO DE PINTURA ELETROSTÁTICA (GRADIL E POSTE).

▶ **Comprim. x Altura x Quant. = Área**
 18,61 x 1,00 x 1,00 = 18,61 m
Total = 18,61 m

OBS

URBANIZAÇÃO EXTERNA

ESTRUTURA METÁLICA TRELÇADA EM AÇO, EM MARQUISES

▶ **Área = Área**
 27,16 = 27,16 m² Área da Varanda
Total = 27,16 m²

OBS

REVESTIMENTO METÁLICO, TIPO "REYNOBOND" DUAS CHAPAS

▶ **Comprim x Altura = Área**
 15,30 x 0,50 = 7,65 m² Área da Varanda
 27,16 x 2,00 = 54,32 m² Cima e Baixo
Total = 61,97 m²

OBS

EXECUÇÃO DE PASSEIO EM PISO INTERTRAVADO, COM BLOCO RETANGULAR COR NATURAL DE 20 X 10 CM, ESPESSURA 6 CM. AF_12/2015

▶ **Área = Área**
 88,01 = 88,01 m² Pátio Interno
 37,22 = 37,22 m² Calçada Frontal
Total = 125,23 m²

OBS

LASTRO DE AREIA ADQUIRIDA

▶ **Área x Espessura = Volume**
 125,23 x 0,20 = 25,05 m²
Total = 25,05 m²

OBS

ASSENTAMENTO DE GUIA (MEIO-FIO) EM TRECHO RETO, CONFECCIONADA EM CONCRETO PRÉ-FABRICADO, DIMENSÕES 100X15X13X30 CM (COMPRIMENTO X BASE INFERIOR X BASE SUPERIOR X ALTURA), PARA VIAS URBANAS (USO VIÁRIO). AF_06/2016

▶ **Comprim = Comprim**
 22,61 = 22,61 m
Total = 22,61 m

OBS

ARBUSTOS ORNAMENTAIS EM GERAL INCLUSIVE CONSERVAÇÃO P/ 60 DIAS

▶ **Comprim = Comprim**
 200,00 = 200,00 m²

OBS



ESTADO DO CEARÁ
PREFEITURA MUNICIPAL DE REDENÇÃO

OBRA: REFORMA DA UBASF - FRANCISCO EDMILSON LIMA
LOCAL: LDCALIDADE DE URUCUZAL - ANTÔNIO DIOGO

Memoria de Cálculo e Quantitativos

Total = 200,00 m²

DIVERSOS

GUARDA-CORPO COM CORRIMAO EM TUBO DE ACO GALVANIZADO 1 1/2"

▶	Quant.	=	Comprim			OBS
	7,78	=	7,78	m	Rampa	
	Total	=	7,78	m		

PEÇAS DE APOIO DEFICIENTES C/TUBO INOX P/WC'S

▶	Quant.	=	Comprim			OBS
	3,00	=	3,00	m	w.cs	
	Total	=	3,00	m		

PRATELEIRA DE GRANITO CINZA ESP.=2CM

▶	Comprim	x	Largura	x	Quant.	=	Área			OBS
	3,13	x	0,50	x	3,00	=	4,70	m ²	Farmácia	
	1,50	x	0,50	x	3,00	=	2,25	m ²	Farmácia	
					Total	=	6,95	m²		

LETREIRO - LETRA EM CAIXA DE ZINCO, H= 20CM

▶	Quant.	=	Comprim			OBS
	26,00	=	26,00	UND		
	Total	=	26,00	UND		

LIMPEZA FINAL DA OBRA

▶	Quant.	=	Área			OBS
	255,97	=	255,97	m ²		
	Total	=	255,97	m²		



Ignácio Costa Filho
 Eng. Civil
 Rnp: 0604150873

Handwritten mark

REFORMA DA UBASF – FRANCISCO EDMILSON LIMA

CRONOGRAMA FÍSICO/FINANCEIRO

REDENÇÃO/2018



ESTADO DO CEARA
PREFEITURA MUNICIPAL DE REDENÇÃO

OBRA: REFORMA DA UBASF - FRANCISCO EDMILSON LIMA
 LOCAL: LOCALIDADE DE URUCUIZAL - ANTONIO DIOGO

CRONOGRAMA FÍSICO FINANCEIRO

ITEM	DESCRIÇÃO DO SERVIÇO	30 DIAS		60 DIAS		90 DIAS		120 DIAS		TOTAL
		%	VALOR	%	VALOR	%	VALOR	%	VALOR	
1	SERVIÇOS PRELIMINARES	100,00%	11.748,74	-	-	-	-	-	-	11.748,74
2	MOVIMENTO DE TERRA	100,00%	4.188,98	-	-	-	-	-	-	4.188,98
3	PAREDES E PAINÉIS	100,00%	3.705,10	-	-	-	-	-	-	3.705,10
4	REVESTIMENTOS	50,00%	38.919,43	50,00%	38.919,43	-	-	-	-	73.838,86
5	ESQUADRIAS E FERRAGENS	50,00%	3.475,95	50,00%	3.475,95	-	-	-	-	6.951,90
6	PINTURA	-	-	50,00%	6.837,80	50,00%	6.837,80	-	-	13.675,60
7	COBERTA	-	-	-	-	50,00%	15.542,50	50,00%	15.542,50	31.085,00
8	INSTALAÇÕES	-	-	-	-	50,00%	13.143,40	50,00%	13.143,40	26.286,80
9	MURO FRONTAL	-	-	-	-	50,00%	8.854,20	50,00%	8.854,20	13.706,39
10	URBANIZAÇÃO EXTERNA	-	-	-	-	50,00%	28.134,07	50,00%	28.134,07	56.268,13
11	ONERSOS	-	-	-	-	-	-	100,00%	6.798,57	6.798,57
TOTAL PARCIAL		23,98%	60.017,21	18,85%	47.233,28	28,89%	71.512,15	28,25%	71.472,82	268.235,46
TOTAL GERAL		23,98%	60.017,21	42,96%	107.260,40	71,44%	178.782,84	100,00%	268.235,46	

Ignácio Costa Filho
 Eng. Civil
 RNP 0604150873



A

REFORMA DA UBASF – FRANCISCO EDMILSON LIMA

COMPOSIÇÃO DE BDI

REDENÇÃO/2018

ESTADO DO CEARÁ
PREFEITURA MUNICIPAL DE REDENÇÃO

OBRA: REFORMA DA UBASF - FRANCISCO EDMILSON LIMA
LOCAL: LOCALIDADE DE URUCUZAL - ANTÔNIO DIOGO

COMPOSIÇÃO DE BDI		
COD	DESCRIÇÃO	%
Despesas Indiretas		
AC	Administração central	3,00
DF	Despesas financeiras	0,59
R	Riscos	0,97
Benefício		
S + G	Garantia/seguros	0,80
L	Lucro	6,16
I	Impostos	11,15
	PIS	0,65
	COFINS	3,00
	ISS	3,00
	CPRB (2%, Apenas quando tiver desoneração INSS)	4,50
	TOTAL DOS IMPOSTOS	11,15
	BDI =	25,92%

$$BDI = \frac{(1 + AC + S + R + G)(1 + DF)(1 + L)}{(1 - I)} - 1$$

Ignácio Costa Filho
Eng. Civil
Rnp: 0604150873





REFORMA DA UBASF – FRANCISCO EDMILSON LIMA

ENCARGOS SOCIAIS



ESTADO DO CEARÁ
 PREFEITURA MUNICIPAL DE REDENÇÃO
 OBRA: REFORMA DA UBASF - FRANCISCO EDMILSON LIMA

ENCARGOS SOCIAIS SOBRE A MÃO DE OBRA (COM DESONERAÇÃO)

CÓDIGO	DESCRIÇÃO	HORISTA	MENSALISTA
		%	%
GRUPO A			
A1	INSS	0,00	0,00
A2	SESI	1,50	1,50
A3	SENAI	1,00	1,00
A4	INCRA	0,20	0,20
A5	SEBRAE	0,60	0,60
A6	Salário Educação	2,50	2,50
A7	Seguro Contra Acidentes de Trabalho	3,00	3,00
A8	FGTS	8,00	8,00
A9	SECONCI	0,00	0,00
A	Total dos Encargos Sociais Básicos	16,80	16,80
GRUPO B			
B1	Repouso Semanal Remunerado	17,87	0,00
B2	Feriados	3,72	0,00
B3	Auxílio-Enfermidade	0,91	0,69
B4	13º Salário	10,92	8,33
B5	Licença Paternidade	0,08	0,06
B6	Faltas Justificadas	0,73	0,56
B7	Dias de Chuva	1,65	0,00
B8	Auxílio Acidente de Trabalho	0,12	0,09
B9	Férias Gozadas	10,42	7,96
B10	Salário Maternidade	0,03	0,02
B	Total dos Encargos Sociais que recebem incidências de A	46,45	17,71
GRUPO C			
C1	Aviso Prévio Indenizado	6,35	4,85
C2	Aviso Prévio Trabalhado	0,15	0,11
C3	Férias Indenizadas	3,56	2,72
C4	Depósito Rescisão sem Justa Causa	4,84	3,69
C5	Indenização Adicional	0,53	0,41
C	Total dos Encargos Sociais que não recebem incidências de A	15,43	11,78
GRUPO D			
D1	Reincidência de Grupo A sobre Grupo B	7,80	2,98
D2	Reincidência de Grupo A sobre Aviso Prévio Trabalhado e Reincidência	0,53	0,41
D	Total de Reincidências de um grupo sobre o outro	8,33	3,39
TOTAL (A + B + C + D + E)		87,01	49,68

 Ignácio Costa Filho
 Eng. Civil
 Rnp: 0604150873

REFORMA DA UBASF – FRANCISCO EDMILSON LIMA

CURVA ABC



ESTADO DO CEARÁ
PREFEITURA MUNICIPAL DE REDEÇÃO

OBRA: REFORMA DA UBASF - FRANCISCD EDMILSON LIMA
LOCAL: LOCALIDADE DE URUCUZAL - ANTONIO DIOGO
ENGENHEIRO RESPONSÁVEL: IGNAÇÃO COSTA FILHO
Nº ART DE ORÇAMENTO: CE20180318282

RNP: 060415087-3

DATA: 28/03/2018

TABELA: SEINFRA 24.1/SINAPI 01/2018

BDI: 26,92%

CURVA ABC/PARETO

ITEM	FONTE	CÓDIGO	DESCRIÇÃO DO SERVIÇO	UN.	QUANT.	Valor Unitário	Valor Unit c/bdi	Valor TOTAL	Percentual Simples	Percentual Acumulado
10.2	SEINFRA	C2222	REVESTIMENTO METÁLICO, TIPO "REYNOBOND" DUAS CHAPAS	M2	61,97	435,46	548,33	33.980,01	13,58%	13,58%
4.3	SEINFRA	C3408	REBOCO C/ ARGAMASSA DE CIMENTO E AREIA S/ PENEIRAR, TRAÇO 1:3	M2	880,07	23,31	29,35	25.830,05	10,32%	23,90%
8.7	SEINFRA	C3862	SPLIT SYSTEM COMPLETO C/ CONTROLE REMOTD - CAP. 2,00 TR (FORNECIMENTO E MONTAGEM)	UN	5,00	3.837,70	4.580,60	22.903,00	9,15%	33,05%
7.1	SEINFRA	C4460	MADEIRAMENTO P/ TELHA CERÂMICA - (RIPA, CAIBRO, LINHA)	M2	255,97	68,83	86,67	22.184,92	8,87%	41,92%
4.4	SEINFRA	C4445	CERÂMICA ESMALTADA C/ ARG. PRÉ-FABRICADA ACIMA DE 30x30cm (900cm²) - PEI-5/PEI-4 - P/ PAREDE	M2	244,48	68,14	85,80	20.976,38	8,38%	50,30%
4.5	SEINFRA	C4442	CERÂMICA ESMALTADA C/ ARG. PRÉ-FABRICADA ATÉ 10x10cm (100cm²) - DECORATIVA - P/ PAREDE	M2	238,12	57,52	72,43	17.247,03	6,89%	57,19%
7.2	SEINFRA	C2200	RETELHAMENTO C/ TELHA CERÂMICA ATE 20% NOVA	M2	255,97	27,61	34,77	8.900,08	3,56%	60,75%
10.6	SEINFRA	C0113	ARBUSTOS ORNAMENTAIS EM GERAL INCLUSIVE CONSERVAÇÃO P/ 60 DIAS	M2	200,00	33,77	42,52	8.504,00	3,40%	64,15%
10.3	SINAPI	92.396,00	EXECUÇÃO DE PASSEIO EM PISO INTERTRAVADO, COM 8 LOCO RETANGULAR COR NATURAL DE 20 X 10 CM, ESPESURA 6 CM. AF_12/2015	M2	125,23	52,74	66,41	8.316,52	3,32%	67,47%
9.4	SEINFRA	C4725	CERCA/GRADIL NYLOFOR H=2,43M, MALHA 5 X 20CM - FIO 5,00MM, COM FIXADORES DE POLIAMIDA EM POSTE 40 X 60 MM CHUMBADOS EM BASE DE CONCRETO (EXCLUSIVE ESTA), REVESTIDOS EM POLIESTER POR PROCESSO DE PINTURA ELETROSTÁTICA (GRADIL E PDSTE).	M	18,61	313,35	394,57	7.342,95	2,93%	70,41%
5.1	SEINFRA	C1988	PORTA INTERNA DE CEDRO LISA COMPLETA UMA FOLHA (0,90X 2,10)m	UN	11,00	501,90	631,99	6.951,99	2,78%	73,19%
6.3	SINAPI	88.416,00	APLICAÇÃO MANUAL DE PINTURA COM TINTA TEXTURIZADA ACRÍLICA EM PANOS COM PRESENÇA DE VÃOS DE EDIFÍCIOS DE MÚLTIPLOS PAVIMENTOS, UMA CDR. AF_06/2014	M2	412,88	13,29	16,73	6.907,48	2,76%	75,95%
4.2	SINAPI	87.531,00	EMBOÇO, PARA RECEBIMENTO DE CERÂMICA, EM ARGAMASSA TRAÇO 1:2:3, PREPARO MECÂNICO COM BETONEIRA 400L, APLICADO MANUALMENTE EM FACES INTERNAS DE PAREDES, PARA AMBIENTE COM ÁREA FINTRF 5M2 E 10M2 ESPESURA DE	M2	187,09	21,73	27,36	5.118,78	2,05%	77,99%
1.3	SEINFRA	C1052	DEMOLIÇÃO DE ESTRUTURA DE MADEIRA P/ TELHADOS	M2	255,97	15,36	19,34	4.950,46	1,98%	79,97%
10.1	SEINFRA	C1353	ESTRUTURA METÁLICA TRELÇADA EM AÇO, EM MARQUISES	M2	27,16	130,20	163,95	4.452,88	1,78%	81,75%
2.1	SEINFRA	C0330	ATERRO C/ COMPACTAÇÃO MANUAL S/ CONTROLE, MAT. CIAQUISIÇÃO	M3	50,09	66,11	83,25	4.169,99	1,67%	83,42%
4.6	SEINFRA	C1123	REJUNTAMENTO C/ ARG. PRÉ-FABRICADA, JUNTA ATÉ 2mm EM CERÂMICA, ACIMA DE 30x30 cm (900 cm²) E PORCELANATDS (PAREDE/PISO)	M2	592,92	4,98	6,27	3.717,81	1,49%	84,90%
6.1	SINAPI	74133/2	EMASSAMENTO COM MASSA A OLEO, DUAS DEMAOIS	M2	194,97	14,34	18,06	3.521,15	1,41%	86,31%
9.2	SINAPI	95.467,00	EMBASAMENTO C/ PEDRA ARGAMASSADA UTILIZANDO ARG. CIMAREIA 1:4	M3	6,93	306,37	388,30	3.467,52	1,39%	87,69%
9.3	SEINFRA	C4592	ALVENARIA DE EMBASAMENTO EM TIPOLO CERÂMICO FURADO C/ ARGAMASSA CIMENTO E AREIA 1:4	M3	4,65	396,02	498,67	2.318,82	0,93%	88,62%
10.4	SEINFRA	C2860	LASTRO DE AREIA ADQUIRIDA	M3	25,05	69,36	87,34	2.187,87	0,87%	89,50%
11.4	SEINFRA	C1620	LETREIRO - LETRA EM CAIXA DE ZINCO, H= 20CM	UN	26,00	65,51	82,49	2.144,74	0,86%	90,35%
1.4	SEINFRA	C1045	DEMOLIÇÃO DE CDBERTURA C/ TELHAS CERÂMICAS	M2	255,97	6,28	7,91	2.024,72	0,81%	91,16%
6.2	SINAPI	88.487,00	APLICAÇÃO MANUAL DE PINTURA COM TINTA LÁTEX PVA EM PAREDES, DUAS DEMAOIS. AF_06/2014	M2	194,97	7,73	9,73	1.897,06	0,76%	91,92%
11.1	SINAPI	84.862,00	GUARDA-CORPO COM CORRIMAÓ EM TU8D DE AÇO GALVANIZADO 1 1/2"	M	7,78	191,28	240,86	1.873,89	0,75%	92,67%
8.1	SINAPI	97.584,00	LUMINÁRIA TIPO CALHA, DE SOBREPOR, CDM 1 LÂMPADA TUBULAR DE 36 W - FORNECIMENTO E INSTALAÇÃO. AF_11/2017	UN	20,00	73,10	92,05	1.841,00	0,74%	93,40%
1.1	SINAPI	74209/1	PLACA DE OBRA EM CHAPA DE AÇO GALVANIZADO	M2	6,00	242,09	304,84	1.829,04	0,73%	94,14%
1.7	SEINFRA	C2530	TRANSPORTE DE MATERIAL, EXCETO ROCHA EM CAMINHÃO ATÉ 10KM	M3	51,56	23,70	29,84	1.536,55	0,61%	94,75%
3.1	SINAPI	87.495,00	ALVENARIA DE VEDAÇÃO DE BLOCOS CERÂMICOS FURADOS NA HORIZONTAL DE 9X19X19CM (ESPESURA 9CM) DE PAREDES COM ÁREA FINTRF MENOR C/ 1E RMP SEM VÃOS E ARGAMASSA DE PRATELEIRA DE GRANITO CINZA ESP.-2CM	M2	20,44	57,49	72,39	1.479,65	0,59%	95,34%
11.3	SEINFRA	C4756	VERGAS DE GRANITO CINZA ESP.-2CM	M2	6,95	188,12	199,10	1.383,75	0,55%	95,89%
3.2	SINAPI	93.184,00	VERGA PRÉ-MOLDADA PARA PORTAS COM ATÉ 1,5 M DE VÃO. AF_03/2016	M	74,20	14,45	18,20	1.350,44	0,54%	96,43%



ESTADO DO CEARÁ
PREFEITURA MUNICIPAL DE REDEÇÃO

OBRA: REFORMA DA UBASF - FRANCISCO EDMILSON LIMA
LOCAL: LOCALIDADE DE URUCUZAL - ANTONIO DIOGO
ENGENHEIRO RESPONSÁVEL: IGNÁCIO COSTA FILHO
Nº ART DE ORÇAMENTO: CE20180318292

RNP: 060415087-3

DATA: 23/03/2018

TABELA: SEINFRA 24.1/SINAPI 01/2018

BDI: 25,92%

CURVA ABC/PARETO

ITEM	FONTE	CÓDIGO	DESCRIÇÃO DO SERVIÇO	UN.	QUANT.	Valor Unitário	Valor Unit c/bdi	Valor TOTAL	Percentual Simples	Percentual Acumulado
1.6	SINAPI	72.897,00	CARGA MANUAL DE ENTULHO EM CAMINHÃO BASCULANTE 6 M3	M3	51,56	17,78	22,39	1.164,43	0,46%	96,90%
4.1	SINAPI	87.879,00	CHAFISCO APLICADO EM ALVENARIAS E ESTRUTURAS DE CONCRETO INTERNAS, CDM COLHER DE PEDREIRO. ARGAMASSA TRAÇD 1:3 COM PREPARO EM BETONEIRA 400L AF_06/2014	M2	292,00	2,58	3,25	949,00	0,38%	97,27%
3.3	SINAPI	94.966,00	CONCRETO FCK = 30MPA, TRAÇO 1:2,1:2,5 (CIMENTO/ AREIA MÉDIA/ BRITA 1) - PREPARO MECÂNICO COM BETONEIRA 400 L AF_07/2016	M3	2,55	272,51	343,14	875,01	0,35%	97,62%
10.5	SINAPI	94.273,00	ASSENTAMENTO DE GUIA (MEIO-FIO) EM TRECHO RETO, CONFECCIONADA EM CONCRETO PRÉ-FABRICADO, DIMENSÕES 100X15X13X30 CM (COMPRIMENTO X BASE INFERIOR X BASE SUPERIOR X ALTURA), PARA VIAS URBANAS (USD VIÁRIO). AF_06/2016	M	22,61	29,04	36,57	826,85	0,33%	97,96%
11.2	SEINFRA	C1898	PEÇAS DE APOIO DEFICIENTES C/TUBD INOX PWC'S	M	3,00	196,13	246,97	740,91	0,30%	98,26%
6.5	SINAPI	73739/1	PINTURA ESMALTE ACETINADO EM MADEIRA, OVAS DEMAOS	M2	41,59	13,40	16,87	701,45	0,28%	98,53%
11.5	SINAPI	9.537,00	LIMPEZA FINAL DA OBRA	M2	255,97	2,03	2,56	655,28	0,26%	98,79%
6.4	SEINFRA	C1206	EMASSAMENTO DE ESQUADRIAS DE MADEIRA P/TINTA ÓLEO OU ESMALTE 2 DEMAOS	M2	41,59	12,39	15,60	648,65	0,26%	99,05%
9.1	SINAPI	93.358,00	ESCAVAÇÃO MANUAL DE VALAS. AF_03/2016	M3	8,93	51,50	64,85	579,11	0,23%	99,28%
8.2	SINAPI	86.931,00	VASO SANITÁRIO SIFONALDO COM CAIXA ACUMULADA LOUÇA BRANCA, INCLUSD ENGATE FLEXÍVEL EM PLÁSTICO BRANCO, 1/2 X 49CM - FORNECIMENTO E INSTALAÇÃO AF_12/2013	UN	1,00	350,99	441,97	441,97	0,18%	99,46%
8.4	SEINFRA	C1948	PONTO HIDRÁULICO, MATERIAL E EXECUÇÃO	PT	2,00	146,84	187,42	374,84	0,15%	99,61%
8.5	SEINFRA	C1950	PONTO SANITÁRIO, MATERIAL E EXECUÇÃO	PT	2,00	134,21	169,00	338,00	0,14%	99,75%
8.3	SINAPI	86.943,00	LAVATÓRIO LOUÇA BRANCA SUSPENSO, 29,5 X 39CM OU EQUIVALENTE, PADRÃO POPULAR, INCLUSD SIFÃO FLEXÍVEL EM PVC VÁLVULA E ENGATE FLEXÍVEL EM PLÁSTICO F	UN	1,00	156,06	196,51	196,51	0,08%	99,82%
8.6	SEINFRA	C1947	PONTO ELÉTRICO, MATERIAL E EXECUÇÃO	PT	1,00	152,21	191,66	191,66	0,08%	99,90%
1.5	SEINFRA	C1048	CEMDLIÇÃO DE CONCRETO ARMADO CMARTELETE PNEUMÁTICO	M3	0,36	359,37	452,62	162,91	0,07%	99,97%
1.2	SEINFRA	C1043	CEMDLIÇÃO DE ALVENARIA DE TIJOLOS S/ REAPROVEITAMENTO	M3	2,19	31,42	39,56	86,64	0,03%	100,00%

Ignácio Costa Filho

Eng. Civil

Rnp: 0604150873

REFORMA DA UBASF – FRANCISCO EDMILSON LIMA

MEMORIAL DESCRITIVO E ESPECIFICAÇÕES TÉCNICAS

REDENÇÃO/2018

A



Estado do Ceará

Prefeitura Municipal de Redenção

PROJETO BÁSICO DE ENGENHARIA

**Reforma da UBS Francisco
Edmilson de Lima - Urucuzal**

MARÇO/2018





PROJETO BÁSICO DE ENGENHARIA

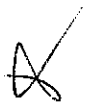



I Apresentação

Dados da Obra

Este memorial refere-se às obras de Reforma da UBS Francisco Edmilson de Lima – Urucuzal – Antônio Diogo, no município de Redenção.

Localização da Obra

A referida obra será executada no Bairro Urucuzal - Distrito de Antônio Diogo, no município de Redenção.

Descrição Sumária do Projeto

Este projeto apresenta-se em um único volume contendo os seguintes capítulos:

- ⊕ Apresentação;
- ⊕ Memorial Descritivo;
- ⊕ Orçamento Básico (Resumido, Consolidado e Individualizado);
- ⊕ Cronograma Físico-Financeiro;
- ⊕ Planilhas de Quantitativos;
- ⊕ Encargos Sociais
- ⊕ Composição do BDI adotado;
- ⊕ Tabela de Encargos Sociais
- ⊕ Considerações Gerais para Execução dos Serviços;
- ⊕ Especificações Técnicas;
- ⊕ Peças Gráficas.

II. Considerações Gerais para Execução dos Serviços

Projetos

Todos os projetos necessários à execução dos serviços serão fornecidos pela Prefeitura Municipal e quaisquer dúvidas posteriores deverão ser esclarecidas com a fiscalização.

Fonte dos Preços Utilizados

Para o orçamento do Projeto foi utilizado a Tabela SINAPI 01/2018 e quando não encontrado serviços foram utilizadas as Composições de Preço da Tabela Unificada da Secretaria de infra-estrutura do Estado do Ceará, na versão 24.1. A tabela SEINFRA é utilizada em todo estado do Ceará.

BDI Utilizado

Conforme exposto anteriormente nos orçamentos e na composição de BDI exposta de acordo com ACORDÃO 2622/2013-TCU a Prefeitura Municipal adota um **BDI de 25,92%**.

Execução dos Serviços

O contratado deverá dar início aos serviços e obras dentro do prazo pré-estabelecido no contrato conforme a data da Ordem de Serviço expedida pela Prefeitura Municipal.

Os serviços contratados serão executados rigorosamente de acordo com estas Especificações, os desenhos e demais elementos neles referidos.

Serão impugnados pela Fiscalização todos os trabalhos que não satisfaçam às condições contratuais.

Ficará a CONTRATADA obrigada a demolir e a refazer os trabalhos impugnados logo após a oficialização pela Fiscalização, ficando por sua conta exclusiva as despesas decorrentes dessas providências.

A CONTRATADA será responsável pelos danos causados a Prefeitura e a terceiros, decorrentes de sua negligência, imperícia e omissão.

Será mantido pela CONTRATADA, perfeito e ininterrupto serviço de vigilância nos recintos de trabalho, cabendo-lhe toda a responsabilidade por quaisquer danos decorrentes de negligência durante a execução das obras, até a entrega definitiva.

A utilização de equipamentos, aparelhos e ferramentas deverá ser apropriada a cada serviço, a critério da Fiscalização e Supervisão.

A CONTRATADA tomará todas as precauções e cuidados no sentido de garantir inteiramente a estabilidade de prédios vizinhos, canalizações e redes que possam ser atingidas, pavimentações das áreas adjacentes e outras propriedades de terceiros, e ainda a segurança de operários e transeuntes durante a execução de todas as etapas da obra.



Normas

São parte integrante deste caderno de encargos, independentemente de transcrição, todas as normas (NBRs) da Associação Brasileira de Normas Técnicas (ABNT), bem como as Normas do DNIT e DER/CE, que tenham relação com os serviços objeto do contrato.

Materiais

Todo material a ser empregado na obra será de primeira qualidade e suas especificações deverão ser respeitadas. Quaisquer modificações deverão ser autorizadas pela fiscalização.

Caso julgue necessário, a Fiscalização e Supervisão poderão solicitar a apresentação de certificados de ensaios relativos a materiais a serem utilizados e o fornecimento de amostras dos mesmos.

Os materiais adquiridos deverão ser estocados de forma a assegurar a conservação de suas características e qualidades para emprego nas obras, bem como a facilitar sua inspeção. Quando se fizer necessário, os materiais serão estocados sobre plataformas de superfícies limpas e adequadas para tal fim, ou ainda em depósitos resguardados das intempéries.

De um modo geral, serão válidas todas as instruções, especificações e normas oficiais no que se refere à recepção, transporte, manipulação, emprego e estocagem dos materiais a serem utilizados nas diferentes obras.

Todos os materiais, salvo disposto em contrário nas Especificações Técnicas, serão fornecidos pela CONTRATADA.

Mão de Obra

A CONTRATADA manterá na obra engenheiros, mestres, operários e funcionários administrativos em número e especialização compatíveis com a natureza dos serviços, bem como materiais em quantidade suficiente para a execução dos trabalhos.

Todo pessoal da CONTRATADA deverá possuir habilitação e experiência para executar, adequadamente, os serviços que lhes forem atribuídos.

Qualquer empregado da CONTRATADA ou de qualquer subcontratada que, na opinião da Fiscalização, não executar o seu trabalho de maneira correta e adequada ou seja desrespeitoso, temperamental, desordenado ou indesejável por outros motivos, deverá, mediante solicitação por escrito da Fiscalização, ser afastado imediatamente pela CONTRATADA.



Assistência Técnica e Administrativa

Para perfeita execução e completo acabamento das obras e serviços, o Contratado se obriga, sob as responsabilidades legais vigentes, a prestar toda assistência técnica e administrativa necessária ao andamento conveniente dos trabalhos.

Despesas Indiretas e Encargos Sociais

Ficará a cargo da contratada, para execução dos serviços toda a despesa referente à mão-de-obra, material, transporte, leis sociais, licenças, enfim multas e taxas de quaisquer natureza que incidam sobre a obra.

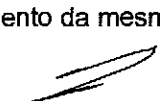
A obra deverá ser registrada obrigatoriamente no CREA-CE em até cinco (05) dias úteis a partir da expedição da ordem de serviço pela Prefeitura Municipal devendo serem apresentadas a Prefeitura cópias da ART, devidamente protocolada no CREA-CE e Comprovante de Pagamento da mesma.



Condições de Trabalho e Segurança da Obra

Caberá ao construtor o cumprimento das disposições no tocante ao emprego de equipamentos de "segurança" dos operários e sistemas de proteção das máquinas instaladas no canteiro de obras. Deverão ser utilizados capacetes, cintos de segurança luvas, máscaras, etc., quando necessários, como elementos de proteção dos operários. As máquinas deverão conter dispositivos de proteção tais como: chaves apropriadas, disjuntores, fusíveis, etc.

Deverá ainda, ser atentado para tudo o que reza as normas de regulamentação "NR-18" da Legislação, em vigor, condições e Meio Ambiente do Trabalho na Indústria da Construção Civil.

Em caso de acidentes no canteiro de trabalho, a CONTRATADA deverá:

- a) Prestar todo e qualquer socorro imediato às vítimas;
- b) Paralisar imediatamente as obras nas suas circunvizinhanças, a fim de evitar a possibilidade de mudanças das circunstâncias relacionadas com o acidente; e
- c) Solicitar imediatamente o comparecimento da FISCALIZAÇÃO no lugar da ocorrência, relatando o fato.

A CONTRATADA é a única responsável pela segurança, guarda e conservação de todos os materiais, equipamentos, ferramentas e utensílios e, ainda, pela proteção destes e das instalações da obra.

A CONTRATADA deverá manter livre os acessos aos equipamentos contra incêndios e os registros de água situados no canteiro, a fim de poder combater eficientemente o fogo na eventualidade de incêndio, ficando expressamente proibida a queima de qualquer espécie de madeira ou de outro material inflamável no local da obra.

No canteiro de trabalho, a CONTRATADA deverá manter diariamente, durante as 24 horas, um sistema eficiente de vigilância efetuado por número apropriado de homens idôneos, devidamente habilitados e uniformizados, munidos de apitos, e eventualmente de armas, com respectivo "porte" concedido pelas autoridades policiais.



III. Especificações Técnicas

SERVIÇOS PRELIMINARES

NORMAS GERAIS

Correrão por conta exclusiva da empreiteira a execução e todas as despesas com as instalações provisórias das obras, tais como:

- Placas da obra;
- Abertura e conservação de caminhos e acessos;
- Máquinas, equipamentos e ferramentas necessárias à execução dos serviços;
- Locação da obra;

Correrão igualmente por conta da empreiteira outras despesas de caráter geral ou legal que incidam diretamente sobre o custo das obras e serviços, tais como:- Despesas administrativas da obra;

- Consumos mensais de água, energia elétrica e telefone;
- Transportes externos e internos;
- Extintores de incêndio e seguros;
- Despesas diversas tais como materiais de escritório e de limpeza da obra;
- Ensaio ou testes exigidos pelas normas técnicas brasileiras. Todas as instalações que compõem o canteiro de obras deverão ser mantidas em permanente estado de limpeza, higiene e conservação.

PLACA DE OBRA

Será colocada uma placa alusiva à obra com dimensões estabelecidas no orçamento. A placa deverá ser em chapa de aço galvanizado fixada em linhas de madeira. Deverá conter no mínimo o nome do empreendimento, nome do autor do projeto, nome do responsável pela fiscalização, nome do responsável pela execução da obra, valor do empreendimento e prazo de execução. A placa deverá ser fixada em local visível, preferencialmente no acesso principal ao empreendimento ou voltadas para a via que favoreça a melhor visualização. Enquanto durar a execução das obras, instalações e serviços, a placa deverá permanecer visível e legível ao público.

DEMOLIÇÃO DE ALVENARIA DE TIJOLO SEM APROVEITAMENTO

Para a correta realização dos serviços deve-se promover a demolição, sem aproveitamento, de toda a alvenaria existente no prédio, que é composta por tijolos cerâmicos furados e seu revestimento. Esta demolição pode ser realizada de forma manual ou mecânica, sendo esta escolha de responsabilidade da CONTRADADA. Durante a execução deste serviço, a área perigosa deverá ser sinalizada de forma

adequada, como também deverá ter o seu acesso restrito, permitindo apenas pessoas com uso dos EPI's cabíveis para tal execução. Os materiais e equipamentos a serem utilizados na execução dos serviços de demolições e remoções atenderão às especificações do projeto, bem como às prescrições da NBR 5682. A CONTRATADA deverá promover a limpeza da área após a conclusão deste serviço, evitando o acúmulo de entulho.

DEMOLIÇÃO DE ESTRUTURA DE MADEIRA P/TELHADOS

As estruturas de madeira que compõem a cobertura do prédio devem ser retiradas de forma que possibilitem a reutilização daquelas que ainda possuem condições de uso. O local de destinação deverá ser informado pela Comissão de Fiscalização do contrato. Para preservar a segurança a CONTRATADA deve promover a sinalização e o isolamento da área, além de oferecer aos seus funcionários os EPI's necessários para a execução deste serviço. Deverá ser realizada a limpeza da área após a conclusão dos serviços.

DEMOLIÇÃO DE COBERTURA C/TELHAS CERÂMICAS

As telhas cerâmicas que compõem a cobertura do prédio devem ser retiradas de forma que possibilitem a reutilização daquelas que ainda possuem condições de uso. O local de destinação deverá ser informado pela Comissão de Fiscalização do contrato. Para preservar a segurança a CONTRATADA deve promover a sinalização e o isolamento da área, além de oferecer aos seus funcionários os EPI's necessários para a execução deste serviço. Deverá ser realizada a limpeza da área após a conclusão dos serviços.

DEMOLIÇÃO DE CONCRETO ARMADO C/MARTELETE PNEUMÁTICO

Deverá ser demolido todo o concreto indicado em projeto. Durante a execução deste serviço, a área perigosa deve ser sinalizada de forma adequada, como também deverá restringir o acesso, permitindo apenas pessoas com uso dos EPI's cabíveis para tal execução. Os materiais e equipamentos a serem utilizados na execução dos serviços de demolições e remoções atenderão às especificações do projeto, bem como às prescrições da NBR 5682. Antes do início dos serviços, a Contratada procederá a um detalhado exame e levantamento da edificação ou estrutura a ser demolida. Deverão ser considerados aspectos importantes tais como a natureza da estrutura, os métodos utilizados na construção da edificação, as condições das construções da edificação e as condições das construções vizinhas. A CONTRATADA será responsável pela limpeza da área, ao término dos serviços e deverá ser evitado o acúmulo de entulho.

CARGA MANUAL DE ENTULHO EM CAMINHÃO BASCULANTE

O entulho resultante dos serviços previstos nesta obra deverá ser retirado em caminhões basculantes próprios para este fim. A destinação do entulho será em local ou depósito próprio para esta finalidade, obrigatoriamente atendendo à legislação ambiental vigente. Será responsabilidade da Contratada realizar as verificações necessárias.





TRANSPORTE DE MATERIAL, EXCETO ROCHA EM CAMINHÃO ATÉ 10KM

O transporte de material deverá ser feito em caminhões adequados para este fim.

ATERRO C/COMPACTAÇÃO MANUAL S/CONTROLE, MAT. C/AQUISIÇÃO

Os trabalhos de aterro e reaterro serão executados com material escolhido, de preferência areia, em camadas sucessivas de altura máxima de 20 (vinte) cm, convenientemente molhadas e energicamente apiloadas de modo a serem evitadas ulteriores fendas, trincas e desníveis, por recalque, nas camadas aterradas. O material de aterro deverá apresentar um CBR (Índice de Suporte Califórnia) da ordem de 30%. O aterro será sempre compactado até atingir um "grau de compactação" de no mínimo 95%, com referência ao ensaio de compactação normal de solos, conforme NBR – 7182. O controle tecnológico da execução do aterro será procedido de acordo com a NBR 5681. Na execução dos referidos serviços de aterro e reaterro haverá precauções para evitar-se quaisquer danos nos trabalhos de impermeabilização, paredes ou outros elementos verticais que devam ficar em contato com o material de aterro.

ALVENARIA DE TIJOLO CERÂMICO FURADO (9x19x19)cm C/ARGAMASSA MISTA DE CAL HIDRATADA ESP.=10cm (1:2:8)

Serão executadas obedecendo à localização, dimensões e alinhamentos indicados nos projetos. As espessuras referem-se às paredes depois revestidas. Caso as dimensões dos tijolos condicionem a pequenas alterações da espessura, variações da ordem de 1,5 cm podem ser admitidas, com autorização por escrito da fiscalização. As alvenarias de tijolos comuns serão executadas com tijolos cerâmicos furados, de primeira qualidade, dimensões 9 cm x 19cm x 19 cm re perfeitamente rejuntadas. Os tijolos serão molhados antes da colocação e assentados formando fiadas perfeitamente niveladas, apumadas e alinhadas, com juntas de no máximo 2cm (dois centímetros) de espessura, formando linhas horizontais contínuas e verticais descontínuas, rebaixadas com a ponta da colher para que o reboco possa aderir fortemente. Não será permitida a colocação de tijolos com os furos voltados no sentido da espessura da parede, nem o emprego de tijolos de padrões diferentes num mesmo pano de alvenaria.

VERGA DE CONCRETO

Serão executadas vergas em concreto FCK=20MPa (PREPARO COM BETONEIRA) aço CA60, bitola fina, inclusive formas. Todos os vãos de portas e janelas cujos níveis superiores não coincidam com o nível de fundo de vigas ou lajes receberão vergas em concreto convenientemente armadas. O comprimento das mesmas deverá exceder em 20cm, no mínimo, para cada lado.

CONCRETO P/VIBR., FCK 30 MPa COM AGREGADO ADQUIRIDO



Concreto usinado bombeado fck=30mpa, inclusive lançamento e adensamento - o concreto usinado deverá apresentar resistências mínima de fck = 30 mpa = 300 kgf/cm² (resistência 28 dias). o slump (ensaio de abatimento do concreto) convencional, para todos os itens será 6 ± 1 cm. o fornecimento do concreto usinado deverá efetuar-se considerando o que segue: disposição e mistura dos materiais (aglomerante, agregados, água e, quando necessário, aditivos) dosados na usina em suas quantidades ideais para atingir os parâmetros de resistência e plasticidade exigidos por norma e atendendo as especificações. o transporte do material será feito em caminhão "betoneira" da usina até o local de aplicação, respeitando-se os limites de tempo de pega até a descarga na obra. o tempo de aplicação contado a partir do momento da dosagem do concreto na usina, até o final da aplicação no local de entrega, não poderá ser superior a 02h30minh (duas horas e trinta minutos). não será permitido a adição de água ao concreto usinado após a sua dosagem. a unidade de medida a ser utilizada será a de metros cúbicos (m³). o concreto somente será fornecido no horário comercial, a saber: de 2^a a 6^afeira das 8:00 às 17:00 horas e, aos sábados das 8:00 às 12:00 horas. o concreto poderá ser bombeado. serão exigido, testes para verificação do "slump"(abatimento)do concreto usinado na obra, a ser realizado no ato da entrega do concreto e em conformidade com a norma da abnt. a cada duas entregas, a contratada deverá colher "corpos de prova" antes e durante a concretagem e providenciar às suas expensas a realização de ensaios laboratoriais de resistência à compressão aos 7(sete) e 28(vinte e oito) dias corridos, os quais deverão ser entregues à fiscalização da pmsga tão logo da obtenção dos resultados. a não entrega dos resultados implicará em não recebimento da estrutura executada e a consequente retenção dos valores monetários devidos.

CHAPISCO C/ ARGAMASSA DE CIMENTO E AREIA S/PENEIRAR TRAÇO 1:3 ESP.= 5mm P/ PAREDE

Após a limpeza, as superfícies a revestir receberão chapisco: camada irregular e descontínua de argamassa de cimento e areia grossa. Os revestimentos deverão apresentar parâmetros perfeitamente desempenados, apurados, nivelados e com as arestas vivas. Chapisco de aderência chapisco com argamassa de cimento e areia sem peneirar traço 1:3 esp.= 5mm para parede

EMBOÇO COM TRAÇO 1:2:8

Será executado emboço para recebimento de cerâmica com argamassa traço 1:2:8, aplicado manualmente nas faces das paredes já devidamente chapiscadas, com espessura de 20mm. O emboço só será iniciado após a completa pega da argamassa das alvenarias e chapiscos e só após embutidas todas as canalizações. Serão aplicados no traço de 1:3 nas áreas onde o acabamento final for cerâmica. Para garantir estabilidade a argamassa do emboço deverá ter resistência maior que a do reboco ou argamassa de assentamento. A superfície do emboço deverá ser áspera o suficiente para receber o reboco ou argamassa de assentamento.

REBOCO C/ ARGAMASSA DE CIMENTO E AREIA S/ PENEIRAR, TRAÇO 1:3

Será executado uma camada de argamassa aplicada sobre o chapisco de aderência limpo e abundantemente molhado. O reboco será de argamassa de cimento e areia no traço 1:3. Antes da



execução dos rebocos serão colocados todos os marcos e peitoris. Os alisares e rodapés serão colocados posteriormente. A espessura total dos rebocos não deve ser maior que 2cm. Não se fará aplicação de reboco externo em dias de chuva. Em dias muito quentes, os rebocos executados naquele dia serão molhados ao fim do dia. As paredes destinadas a receber pintura de base epóxi ou de poliuretano, terão reboco obrigatoriamente executado com argamassa pré-fabricada.

CERÂMICA ESMALTADA C/ ARG. PRÉ-FABRICADA ACIMA DE 30x30cm (900cm²) - PEI-5/PEI-4 - P/ PAREDE

Cerâmica esmaltada c/arg. pré-fabricada acima de 30x30 cm (900 cm²) - PEI-5/PEI-4, deverá ser assentada de acordo com a paginação do projeto de arquitetura e com argamasa colante AC-II, deverá ser usado separador afim de padronizar a distância entre as peças. Usar desempenadeira dentada e martelo de borracha para assentamento e colagem das peças.

CERÂMICA ESMALTADA C/ ARG. PRÉ-FABRICADA ATÉ 10x10cm (100cm²) - DECORATIVA - P/ PAREDE

Cerâmica esmaltada c/arg. pré-fabricada até 10x10 cm (100 cm²) - PEI-5/PEI-4, deverá ser assentada de acordo com a paginação do projeto de arquitetura e com argamasa colante AC-II, deverá ser usado separador afim de padronizar a distância entre as peças. Usar desempenadeira dentada e martelo de borracha para assentamento e colagem das peças.

REJUNTAMENTO C/ ARG. PRÉ-FABRICADA, JUNTA ATÉ 2mm EM CERÂMICA, ACIMA DE 30x30 cm (900 cm²) E PORCELANATOS (PAREDE/PISO)

Rejuntamento p/cerâmica e/ou porcelanato prefabricada com rejunte sobre revestimento cerâmico já assentado, deverá ser feito após 72 horas do assentamento da cerâmica. Após a aplicação deverá ser feita a limpeza das peças.

PORTA INTERNA DE CEDRO LISA COMPLETA UMA FOLHA (0.90X 2.10)m

As Portas deverão obedecer rigorosamente, quanto a localização e execução, às indicações do projeto arquitetônico e respectivos desenhos e detalhes construtivos. Na execução dos serviços de carpintaria e marcenaria, será sempre empregada madeira de boa qualidade, como cedro ou outras com as mesmas características. Toda madeira a ser empregada deverá ser seca e isenta de defeitos que comprometam a sua finalidade, como sejam rachaduras, nós, escoriações, fahas, empenamentos, etc. Serão sumariamente recusadas todas as peças que apresentem sinais de empenamento, deslocamento, rachaduras, lascas, desigualdades de madeiras ou outros defeitos. Nas partes internas de w.cs, as guarnições não deverão alcançar o piso, ficando o nível do rodapé impermeável, de forma a evitar o contato das águas de lavagem. As folhas das portas deverão ficar 15cm acima do piso, não será permitido o uso de madeira compensada em portas externas. Todas as peças das esquadrias de madeira serão imunizadas com cupinicida.

EMASSAMENTO DE PAREDES EXTERNAS 2 DEMÃOS C/MASSA ACRÍLICA

As paredes a serem pintadas deverão ser emassadas com massa acrílica para ambientes internos e/ou externos (conforme o caso), em duas demãos. Deverá aplicar cada demão de massa acrílica quando a precedente estiver perfeitamente seca, devendo ser observado um intervalo mínimo de 6 horas entre demãos sucessivas e de 24 horas entre a última demão e a aplicação da tinta definitiva. A primeira demão deverá ser aplicada somente após plenamente seca a camada de revestimento impermeabilizante. Manter o ambiente sempre limpo.

LATEX DUAS DEMÃOS EM PAREDES INTERNAS S/MASSA

As alvenarias deverão sofrer pintura geral, em duas demãos, com tinta látex PVA, na cor a ser definida e aprovada pela FISCALIZAÇÃO. Deve-se ter o cuidado, antes das demãos de pintura, aplicar o selador, a fim de selar e dar enchimento nos poros do emboço, facilitando o emassamento e aplicação da pintura, resultando assim, em um bom acabamento final. Deverá aplicar a primeira demão de pintura somente após plenamente seca e lixada a última camada de massa corrida, atendendo o tempo hábil para sua aplicação. Deverá ser observado um intervalo mínimo entre as demãos de forma que atenda as especificações técnicas. Manter o ambiente sempre limpo.

EMASSAMENTO DE ESQUADRIAS DE MADEIRA P/TINTA ÓLEO OU ESMALTE 2 DEMÃOS

As esquadrias a serem pintadas deverão ser emassadas com massa PVA para madeiras, em duas demãos. Deverá aplicar cada demão de massa PVA quando a precedente estiver perfeitamente seca, devendo ser observado um intervalo mínimo de 6 horas entre demãos sucessivas e de 24 horas entre a última demão e a aplicação da tinta definitiva. As superfícies deverão ser lixadas. Manter o ambiente sempre limpo.

ESMALTE DUAS DEMÃOS EM ESQUADRIAS DE MADEIRA

Todas as tintas serão rigorosamente agitadas dentro das latas e periodicamente mexidas com espátula limpa, afim de evitar-se a sedimentação dos pigmentos e componentes mais densos. As tintas só poderão ser afinadas ou diluídas com solventes apropriados e de acordo com as instruções do respectivo fabricante. Para a aplicação em superfícies externas serão usadas tintas brilhantes ou metálicas ou conforme especificado em projeto. A pintura a óleo ou esmalte se fará em duas demãos. Deve apresentar elevada resistência a impactos e quando brilhantes, às intempéries. As superfícies pintadas poderão ser lavadas com água e sabão neutro, após duas a três semanas da aplicação.

MADEIRAMENTO P/ TELHA CERÂMICA - (RIPA, CAIBRO, LINHA)

As estruturas dos telhados poderão apoiar-se diretamente sobre as lajes ou vigas de concreto armado do forro da edificação, desde que as peças tenham, sido calculadas para suportar tal sobrecarga. O madeiramento deverá ser executado em massaranduba de 1ª qualidade ou equivalente, a critério da

fiscalização. As sambladuras, encaixes, ligações e articulações deverão ter as superfícies executadas de modo a permitir encaixes perfeitos. As peças que na montagem, não se adaptarem perfeitamente às ligações ou se tenham empenado de maneira tal que prejudiquem a estrutura, serão substituídas. Frechais, terças e cumeeiras só poderão ser emendadas sobre apoio. As tesouras levarão obrigatoriamente estribos e braçadeiras de ferro nas emendas dos pendurais e das pernas com linhas, obedecendo formas e dimensões indicadas no projeto. Todas as operações objetivando ligações tais como perfuração, cavas e ranhuras, devem ser feitas à máquina para se obter ajustamento perfeito das peças. As emendas eventualmente necessárias na linha da tesoura levarão sempre talas de chapa de metal, fixadas com parafusos de, no mínimo, meia polegada de diâmetro. Deverá ser rejeitada toda peça que apresentar nós, rachaduras, brocas ou outro defeito que prejudique a resistência da madeira. As estruturas de madeira aparente deverão receber pintura em três demãos de tinta impermeabilizante, em tipo e cor definidos pelo projeto ou pela fiscalização. O madeiramento principal da cobertura, em dependências onde laje de forro apta a recebê-lo, apoiar-se-á diretamente em montantes de alvenaria de tijolo maciço devidamente rebocados, com seção transversal compatível com a carga a receber. A critério da fiscalização, os montantes de que trata o item anterior poderão ser executados em madeira de lei, de seção não inferior a 8 x 12cm. Para a estrutura destinada a receber telhas onduladas de fibrocimento, o madeiramento deverá obedecer ao que se segue. Seção mínima das cumeeiras e terças: 7.6 x 11.4cm (3"x4.1/2"). Seção mínima dos frechais: 7,6x7,6cm (3" x 3"). Pontaletes: 7.6x11.4cm (3"x4.1/2"), com a maior dimensão disposta no sentido transversal da terça. Peças de apoio dos pontaletes: 7,6x11,4cm (3" x 4.1/2"), com 50cm de comprimento.

RETELHAMENTO C/ TELHA CERÂMICA ATE 20% NOVA

As telhas serão de boa qualidade, fabricadas em barro fino e bem cozido, bem desempenadas de forma a permitir perfeita superposição e encaixe. A superfície das peças será lisa e de coloração uniforme. O telhamento com telhas cerâmicas tipo colonial, obedecerá ao que se segue: As telhas inferiores, ou de canal, terão na parte convexa, chanfro plano e paralelo às ripas, o qual, firmando-se nelas, corta oscilações e o escorregamento da telha. As telhas superiores, ou de capa, terão na parte interna saliência, ou anel, que limite o recobrimento das telhas de capa. O assentamento é feito inicialmente com os canais, no sentido da inclinação do telhado, do beiral para a cumeeira, colocando-se as telhas com a cavidade voltada para cima e a extremidade mais larga do lado da cumeeira. Na sua parte mais larga, a distância entre duas fileiras de canais, será de cerca de 5cm. As telhas sobrepõem-se cerca de 10cm. As telhas superiores (capa) são colocadas com a extremidade mais estreita voltada para o lado da cumeeira e a sobreposição é de cerca de 10cm. As cumeeiras e os espigões são feitos com as mesmas telhas, colocadas com a convexidade para cima e os rincões por meio de telha de canal. Nos beirais sem forro, todas as fiadas serão argamassadas, mesmo nos beirais com forro a primeira fiada será sempre argamassada.

LUMINÁRIA COM 1 LÂMPADA TUBULAR

As luminárias, deverão ser fornecidas completamente montadas e conectadas (reator e tomada para relé quando necessário), prontas para ser ligadas à rede em 220V. As mesmas deverão ser instaladas por



profissional habilitado e quando da instalação deverá ser desligado a energia afim de promover a segurança do operário. Em caso de falhas ou defeitos as mesmas serão devolvidas para reparo ou substituição, dentro do período de garantia, todos os custos de material e transporte, bem como as despesas para a retirada das peças com deficiência e para a entrega das luminárias novas ou reparadas, serão de responsabilidade exclusiva do fornecedor.

BACIA DE LOUÇA BRANCA C/CAIXA ACOPLADA

Deverá ser Instalado Vaso Sanitário sifonado com caixa acoplada de louça, inclusive engate flexível. O ponto de Esgoto deverá ficar a 19cm do piso acabado, com tubo de 100mm. O ponto de água deverá ter bitola de 1/2", Ficando a 20cm do piso acabado e a 15cm do lado esquerdo do centro do ponto de esgoto.

LAVATÓRIO DE LOUÇA BRANCA S/COLUNA C/TORNEIRA E ACESSÓRIOS

Lavatório de Louça Branca sem coluna, deverá ser instalado de acordo com o projeto de arquitetura. A tubulação de saída deve ser ligada a ralo sifonado. Altura de Instalação de 80cm. O lavatório deve ser rejuntado a aprede com argamassad e cimento e areia. A torneira deve ser instalada corretamente de acordo com as instruções do fabricante. A flange de travamento da torneira deve ser de metal.

SPLIT SYSTEM COMPLETO C/ CONTROLE REMOTO - CAP. 2,00 TR (FORNECIMENTO E MONTAGEM)

Serão Instalados Ar-condicionados do tipo Split System em locais de acordo com o projeto.

ESCAVAÇÃO MANUAL SOLO DE 1A.CAT. PROF. ATÉ 1.50m

As escavações manuais solo de 1a.cat. prof. até 1.50m serão executadas adotando-se todas as providências e cuidados necessários à segurança dos operários, garantia das propriedades vizinhas e integridade dos logradouros e redes públicas de água, esgoto, energia e telefone. Serão convenientemente isoladas, escoradas e esgotadas quando necessário e, caso tenham profundidade superior a 1.50m, deverão ser taludadas ou protegidas com dispositivos adequados de contenção. O tipo de proteção (cortinas, arrimos ou escoras), será escolhido de acordo com a natureza do solo, de comum acordo entre o construtor e a FISCALIZAÇÃO. A execução dos trabalhos de escavação obedecerá, naquilo que for aplicável, ao código de Fundações e Escavações, bem como às normas da ABNT atinentes ao assunto. As escavações serão com dimensões semelhantes às estruturas que serão submersas no solo, como fundações de embasamento e de concreto, e fossa séptica.

ALVENARIA DE EMBASAMENTO DE PEDRA ARGAMASSADA

Será executado a Alvenaria de embasamento em pedra argamassada em concreto ciclópico, inclusive o lançamento. O concreto preparado no canteiro deverá ter resistência característica de FCK =10 MPA. O



construtor deverá manter permanentemente na obra, no mínimo uma betoneira e dois vibradores, e o uso da betoneira só será dispensado se empregado concreto pré-misturado (usinado). A capacidade da betoneira será de 1 traço (consumo de 1 saco de cimento). O amassamento do concreto em betoneira deverá durar o tempo necessário a permitir a homogeneização da mistura de todos os elementos. O transporte de concreto do local de amassamento para o de lançamento deverá ser feito de maneira tal que não acarrete desagregação ou segregação de seus elementos ou perdas por vazamento ou evaporação.

ALVENARIA DE EMBASAMENTO EM TIJOLO CERÂMICO FURADO C/ ARGAMASSA CIMENTO E AREIA 1:4

Será executada a alvenaria de embasamento em tijolo cerâmico furado sobre alvenaria de pedra em todos os locais onde serão levantadas alvenaria em tijolo, com dimensões estabelecidas em projeto.

CERCA/GRADIL NYLOFOR H=2,43M, MALHA 5 X 20CM - FIO 5,00MM, COM FIXADORES DE POLIAMIDA EM POSTE 40 x 60 MM CHUMBADOS EM BASE DE CONCRETO (EXCLUSIVE ESTA), REVESTIDOS EM POLIESTER POR PROCESSO DE PINTURA ELETROSTÁTICA (GRADIL E POSTE), NAS CORES VERDE OU BRANCA - FORNECIMENTO E INSTALAÇÃO

Acima da mureta será executada uma cerca/gradil do tipo nylofor h=2,43m, malha 5 x 20cm - fio 5,00mm, com fixadores de poliamida em poste 40 x 60 mm chumbados em base de concreto (exclusive esta), revestidos em poliéster por processo de pintura eletrostática (gradil e poste), nas cores verde ou branca.

ESTRUTURA METÁLICA TRELIÇADA EM AÇO, EM MARQUISES

São utilizadas estruturas metálicas compostas por treliças, terças metálicas. A montagem da estrutura metálica deverá se processar de acordo com as indicações contidas no plano de montagem (ver documentos de detalhamento para execução e especificações técnicas). O manuseio das partes estruturais durante a montagem deverá ser cuidadoso, de modo a se evitar danos nestas partes; as partes estruturais que sofrerem avarias deverão ser reparadas ou substituídas, de acordo com as solicitações da FISCALIZAÇÃO. Os serviços de montagem deverão obedecer rigorosamente às medidas lineares e angulares, alinhamentos, prumos e nivelamento. Deverão ser usados contraventamentos provisórios de montagem em quantidades suficientes sempre que necessário e estes deverão ser mantidos enquanto a segurança da estrutura o exigir. As conexões provisórias de montagem deverão ser usadas onde necessárias e deverão ser suficientes para resistir aos esforços devidos ao peso próprio da estrutura, esforços de montagem, esforços decorrentes dos pesos e operação dos equipamentos de montagem e, ainda, esforços devidos ao vento.

REVESTIMENTO METÁLICO, TIPO "REYNOBOND" DUAS CHAPAS

O revestimento em painel de Aluminum Composite Material – ACM Reynobond, composto por duas chapas de alumínio de 0,5mm de espessura cada e um núcleo de polietileno de baixa densidade,



acabamento com pintura externa em PDVF – flúor carbono – Kynar 500 – e interna em poliéster, na cor sólida Cream - Cód 102, medindo 1,20 x 2,50 m e 4mm de espessura. Os painéis de ACM deverão ser usinados e dobrados em forma de bandejas que serão fixadas através de cantoneiras ou presilhas sobre perfis metálicos da estrutura, rejuntados com silicone líquido sobre tarugel de 10 mm. Os parafusos e rebites utilizados na montagem do sistema de revestimento da fachada deverão ser de alumínio. Caso alguma peça da estrutura auxiliar para fixação do ACM não seja de alumínio, deve-se ter o cuidado de isolá-la através de fitas ou outros materiais indicados pelo fabricante, evitando-se a formação de corrosão por “par galvânico”. Todas as etapas do processo executivo deverão ser inspecionadas pela FISCALIZAÇÃO, de modo que a superfície final se apresente bem nivelada com arestas regulares, não se admitindo ondulações ou falhas, de conformidade com as indicações de projeto. Os serviços efetivamente realizados e aceitos serão medidos pela sua área, determinada em metros quadrados (m²). Os serviços rejeitados deverão ser corrigidos, complementados ou refeitos sem ônus para a Contratante.

PISO INTERTRAVADO TIPO TIJOLINHO (19,9x10x6)cm CINZA

Será Assentado Piso em elementos pré-fabricados de concreto de concreto, com formato de Paralelepípedos que permite transmissão de esforços. Os Blocos serão assentados formando fiadas regulares, fortemente comprimidas por percussão. O Piso intertravado será executado, efetuando-se uma base de areia grossa com 8cm de espessura. O Terreno deverá estar previamente regularizado e apiloado, com cimento adequado para escoamento de águas. As juntas entre as peças serão preenchidas com o mesmo material da base. O Bloco intertravado em concreto terá as dimensões de 19,9cm de comprimento, 10,00cm de largura e 4,00cm de espessura, para tráfego de pedestres e as dimensões de 19,9cm de comprimento, 10,00cm de largura e 6,00cm de espessura, para tráfego de carros. O mesmo será compactado ao final com compactador do tipo placas vibratórias.

LASTRO DE AREIA

O colchão para a pavimentação terá altura de 20cm, sendo espalhado manualmente e energicamente apiloado, o material será do tipo areia grossa de boa qualidade, sendo o mesmo isento de qualquer matéria inorgânica.

A areia para o colchão de onde os blocos de pedras serão apoiados poderá ser de rio ou de campo. Ela deverá ser constituída de partículas limpas, duras e duráveis, apresentar Índice de Plasticidade nulo e ter a seguinte granulometria.

Peneira	% Passando
Nº 4 (4,8 mm)	100
Nº 80 (0,16 mm)	20 - 30
Nº 200 (0,074 mm)	4 - 15

Essa areia poderá ser empregada também no preenchimento das juntas entre os blocos de pedra.



A areia satisfazendo as especificações, deverá ser transportada em caminhões basculantes, enleiradas na pista e espalhadas regularmente na área contida pelas guias, devendo a camada de areia ficar com espessura em torno de 20 cm.



MEIO-FIO

As valas para assentamento deverão ter profundidade tal que, o meio-fio fique enterrado ao todo. O fundo das valas onde serão assentados os meio-fios deverá ser regularizado e apilado. O assentamento do meio-fio deverá ser executado após a regularização do terreno; O meio-fio a ser utilizado será fabricado em concreto pré-moldado no traço 1:3:6 (cimento, areia grossa e seixo lavado ou brita). Deverá ter seção retangular com dimensões de 7,0 cm na face superior, 30,0 cm na altura e comprimento de 1,00 m e resistência Superior ou igual a 10 MPa; Todo o rejuntamento do meio-fio pré-moldado deverá ser feito com argamassa de cimento e areia grossa isenta de argila, no traço 1:4.

GUARDA-CORPO

Será Instalado Corrimão, estilo Guarda-Corpo em tubo de ferro galvanizado. As peças devem ficar em altura adequado a sustentação e devem ser afixadas com buchas e parafusos.

PEÇAS DE APOIO DEFICIENTES C/TUBO INOX P/WC'S

Será Instalado Peças de apoio a pessoas com necessidades especiais em tubo de ferro galvanizado. As peças devem ficar em altura adequado a sustentação e devem ser afixadas com buchas e parafusos.

PRATELEIRA DE GRANITO CINZA ESP.=2CM

Fornecimento e instalação de Prateleiras em granito polido, espessura de 2cm, com acabamento nas bordas. A Prateleira deverá ser fixada na alvenaria existente, sustentada por chumbadores ou por mão de força em granito. Deverá ser bem nivelada. Os trabalhos complementares ou correlatos, como abertura e recomposição de rasgos para fixação de peças em alvenaria e colagem entre peças de mesmo material, bem como, os arremates da execução das instalações, serão executados pela CONTRATADA.

LETREIRO - LETRA EM CAIXA DE ZINCO. H= 20CM

Execução de Letreiro em zinco de acordo com o projeto, afixado na marquise com parafuso.

LIMPEZA GERAL

A obra será entregue em perfeito estado de limpeza e conservação: deverão apresentar funcionamento perfeito todas as suas instalações, equipamentos e aparelhos, com as instalações definitivamente ligadas

às redes de serviços públicos. Será removido todo o entulho do terreno, sendo cuidadosamente limpos e varridos os acessos. Todas as cantarias, alvenarias de pedra, pavimentação, revestimentos, cimentados, ladrilhos, pedras, azulejos, vidros, aparelhos sanitários, etc, serão limpos, abundante e cuidadosamente lavados, de modo a não serem danificados outras partes da obra por estes serviços de limpeza.

Todas as manchas e salpicos de tinta serão cuidadosamente removidos dando-se especial atenção à perfeita execução dessa limpeza nos vidros e ferragens das esquadrias.



Ignácio Costa Filho
Engenheiro Civil
RNP: 060415087-3



REFORMA DA UBASF – FRANCISCO EDMILSON LIMA



PEÇAS GRÁFICAS



QUADRO DE REVESTIMENTOS DOS AMBIENTES		
NOME	PISO	FORRO
AM. 1	1	1
AM. 2	1	1
AM. 3	1	1
AM. 4	1	1
AM. 5	1	1
AM. 6	1	1
AM. 7	1	1
AM. 8	1	1
AM. 9	1	1
AM. 10	1	1
AM. 11	1	1
AM. 12	1	1
AM. 13	1	1
AM. 14	1	1
AM. 15	1	1
AM. 16	1	1
AM. 17	1	1
AM. 18	1	1
AM. 19	1	1
AM. 20	1	1
AM. 21	1	1
AM. 22	1	1
AM. 23	1	1
AM. 24	1	1
AM. 25	1	1
AM. 26	1	1
AM. 27	1	1
AM. 28	1	1
AM. 29	1	1
AM. 30	1	1
AM. 31	1	1
AM. 32	1	1
AM. 33	1	1
AM. 34	1	1
AM. 35	1	1
AM. 36	1	1
AM. 37	1	1
AM. 38	1	1
AM. 39	1	1
AM. 40	1	1
AM. 41	1	1
AM. 42	1	1
AM. 43	1	1
AM. 44	1	1
AM. 45	1	1
AM. 46	1	1
AM. 47	1	1
AM. 48	1	1
AM. 49	1	1
AM. 50	1	1
AM. 51	1	1
AM. 52	1	1
AM. 53	1	1
AM. 54	1	1
AM. 55	1	1
AM. 56	1	1
AM. 57	1	1
AM. 58	1	1
AM. 59	1	1
AM. 60	1	1
AM. 61	1	1
AM. 62	1	1
AM. 63	1	1
AM. 64	1	1
AM. 65	1	1
AM. 66	1	1
AM. 67	1	1
AM. 68	1	1
AM. 69	1	1
AM. 70	1	1
AM. 71	1	1
AM. 72	1	1
AM. 73	1	1
AM. 74	1	1
AM. 75	1	1
AM. 76	1	1
AM. 77	1	1
AM. 78	1	1
AM. 79	1	1
AM. 80	1	1
AM. 81	1	1
AM. 82	1	1
AM. 83	1	1
AM. 84	1	1
AM. 85	1	1
AM. 86	1	1
AM. 87	1	1
AM. 88	1	1
AM. 89	1	1
AM. 90	1	1
AM. 91	1	1
AM. 92	1	1
AM. 93	1	1
AM. 94	1	1
AM. 95	1	1
AM. 96	1	1
AM. 97	1	1
AM. 98	1	1
AM. 99	1	1
AM. 100	1	1

QUADRO GERAL DE ÁREAS			
NOME	NÍVEL	ÁREA	PERÍMETRO
AM. 1	1	10,00	10,00
AM. 2	1	10,00	10,00
AM. 3	1	10,00	10,00
AM. 4	1	10,00	10,00
AM. 5	1	10,00	10,00
AM. 6	1	10,00	10,00
AM. 7	1	10,00	10,00
AM. 8	1	10,00	10,00
AM. 9	1	10,00	10,00
AM. 10	1	10,00	10,00
AM. 11	1	10,00	10,00
AM. 12	1	10,00	10,00
AM. 13	1	10,00	10,00
AM. 14	1	10,00	10,00
AM. 15	1	10,00	10,00
AM. 16	1	10,00	10,00
AM. 17	1	10,00	10,00
AM. 18	1	10,00	10,00
AM. 19	1	10,00	10,00
AM. 20	1	10,00	10,00
AM. 21	1	10,00	10,00
AM. 22	1	10,00	10,00
AM. 23	1	10,00	10,00
AM. 24	1	10,00	10,00
AM. 25	1	10,00	10,00
AM. 26	1	10,00	10,00
AM. 27	1	10,00	10,00
AM. 28	1	10,00	10,00
AM. 29	1	10,00	10,00
AM. 30	1	10,00	10,00
AM. 31	1	10,00	10,00
AM. 32	1	10,00	10,00
AM. 33	1	10,00	10,00
AM. 34	1	10,00	10,00
AM. 35	1	10,00	10,00
AM. 36	1	10,00	10,00
AM. 37	1	10,00	10,00
AM. 38	1	10,00	10,00
AM. 39	1	10,00	10,00
AM. 40	1	10,00	10,00
AM. 41	1	10,00	10,00
AM. 42	1	10,00	10,00
AM. 43	1	10,00	10,00
AM. 44	1	10,00	10,00
AM. 45	1	10,00	10,00
AM. 46	1	10,00	10,00
AM. 47	1	10,00	10,00
AM. 48	1	10,00	10,00
AM. 49	1	10,00	10,00
AM. 50	1	10,00	10,00
AM. 51	1	10,00	10,00
AM. 52	1	10,00	10,00
AM. 53	1	10,00	10,00
AM. 54	1	10,00	10,00
AM. 55	1	10,00	10,00
AM. 56	1	10,00	10,00
AM. 57	1	10,00	10,00
AM. 58	1	10,00	10,00
AM. 59	1	10,00	10,00
AM. 60	1	10,00	10,00
AM. 61	1	10,00	10,00
AM. 62	1	10,00	10,00
AM. 63	1	10,00	10,00
AM. 64	1	10,00	10,00
AM. 65	1	10,00	10,00
AM. 66	1	10,00	10,00
AM. 67	1	10,00	10,00
AM. 68	1	10,00	10,00
AM. 69	1	10,00	10,00
AM. 70	1	10,00	10,00
AM. 71	1	10,00	10,00
AM. 72	1	10,00	10,00
AM. 73	1	10,00	10,00
AM. 74	1	10,00	10,00
AM. 75	1	10,00	10,00
AM. 76	1	10,00	10,00
AM. 77	1	10,00	10,00
AM. 78	1	10,00	10,00
AM. 79	1	10,00	10,00
AM. 80	1	10,00	10,00
AM. 81	1	10,00	10,00
AM. 82	1	10,00	10,00
AM. 83	1	10,00	10,00
AM. 84	1	10,00	10,00
AM. 85	1	10,00	10,00
AM. 86	1	10,00	10,00
AM. 87	1	10,00	10,00
AM. 88	1	10,00	10,00
AM. 89	1	10,00	10,00
AM. 90	1	10,00	10,00
AM. 91	1	10,00	10,00
AM. 92	1	10,00	10,00
AM. 93	1	10,00	10,00
AM. 94	1	10,00	10,00
AM. 95	1	10,00	10,00
AM. 96	1	10,00	10,00
AM. 97	1	10,00	10,00
AM. 98	1	10,00	10,00
AM. 99	1	10,00	10,00
AM. 100	1	10,00	10,00

QUANTITATIVO DE PORTAS E GRADIS					
COD.	QT	ENTO	ALTUR	A	DESCRICAÇÃO
1	1	1	2,00	1,00	1
2	1	1	2,00	1,00	1
3	1	1	2,00	1,00	1
4	1	1	2,00	1,00	1
5	1	1	2,00	1,00	1
6	1	1	2,00	1,00	1
7	1	1	2,00	1,00	1
8	1	1	2,00	1,00	1
9	1	1	2,00	1,00	1
10	1	1	2,00	1,00	1
11	1	1	2,00	1,00	1
12	1	1	2,00	1,00	1
13	1	1	2,00	1,00	1
14	1	1	2,00	1,00	1
15	1	1	2,00	1,00	1
16	1	1	2,00	1,00	1
17	1	1	2,00	1,00	1
18	1	1	2,00	1,00	1
19	1	1	2,00	1,00	1
20	1	1	2,00	1,00	1
21	1	1	2,00	1,00	1
22	1	1	2,00	1,00	1
23	1	1	2,00	1,00	1
24	1	1	2,00	1,00	1
25	1	1	2,00	1,00	1
26	1	1	2,00	1,00	1
27	1	1	2,00	1,00	1
28	1	1	2,00	1,00	1
29	1	1	2,00	1,00	1
30	1	1	2,00	1,00	1
31	1	1	2,00	1,00	1
32	1	1	2,00	1,00	1
33	1	1	2,00	1,00	1
34	1	1	2,00	1,00	1
35	1	1	2,00	1,00	1
36	1	1	2,00	1,00	1
37	1	1	2,00	1,00	1
38	1	1	2,00	1,00	1
39	1	1	2,00	1,00	1
40	1	1	2,00	1,00	1
41	1	1	2,00	1,00	1
42	1	1	2,00	1,00	1
43	1	1	2,00	1,00	1
44	1	1	2,00	1,00	1
45	1	1	2,00	1,00	1
46	1	1	2,00	1,00	1
47	1	1	2,00	1,00	1
48	1	1	2,00	1,00	1
49	1	1	2,00	1,00	1
50	1	1	2,00	1,00	1
51	1	1	2,00	1,00	1
52	1	1	2,00	1,00	1
53	1	1	2,00	1,00	1
54	1	1	2,00	1,00	1
55	1	1	2,00	1,00	1
56	1	1	2,00	1,00	1
57	1	1	2,00	1,00	1
58	1	1	2,00	1,00	1
59	1	1	2,00	1,00	1
60	1	1	2,00	1,00	1
61	1	1	2,00	1,00	1
62	1	1	2,00	1,00	1
63	1	1	2,00	1,00	1
64	1	1	2,00	1,00	1
65	1	1	2,00	1,00	1
66	1	1	2,00	1,00	1
67	1	1	2,00	1,00	1
68	1	1	2,00	1,00	1
69	1	1	2,00	1,00	1
70	1	1	2,00	1,00	1
71	1	1	2,00	1,00	1
72	1	1	2,00	1,00	1
73	1	1	2,00	1,00	1
74	1	1	2,00	1,00	1
75	1	1	2,00	1,00	1
76	1	1	2,00	1,00	1
77	1	1	2,00	1,00	1
78	1	1	2,00	1,00	1
79	1	1	2,00	1,00	1
80	1	1	2,00	1,00	1
81	1	1	2,00	1,00	1
82	1	1	2,00	1,00	1
83	1	1	2,00	1,00	1
84	1	1	2,00	1,00	1
85	1	1	2,00	1,00	1
86	1	1	2,00	1,00	1
87	1	1	2,00	1,00	1
88	1	1	2,00	1,00	1
89	1	1	2,00	1,00	1
90	1	1	2,00	1,00	1
91	1	1	2,00	1,00	1
92	1	1	2,00	1,00	1
93	1	1	2,00	1,00	1
94	1	1	2,00	1,00	1
95	1	1	2,00	1,00	1
96	1	1	2,00	1,00	1
97	1	1	2,00	1,00	1
98	1	1	2,00	1,00	1
99	1	1	2,00	1,00	1
100	1	1	2,00	1,00	1

QUANTITATIVO DE JANELAS				
COD.	QT	ENTO	ALTURA	DESCRICAÇÃO
1	1	1	2,00	1
2	1	1	2,00	1
3	1	1	2,00	1
4	1	1	2,00	1
5	1	1	2,00	1
6	1	1	2,00	1
7	1	1	2,00	1
8	1	1	2,00	1
9	1	1	2,	

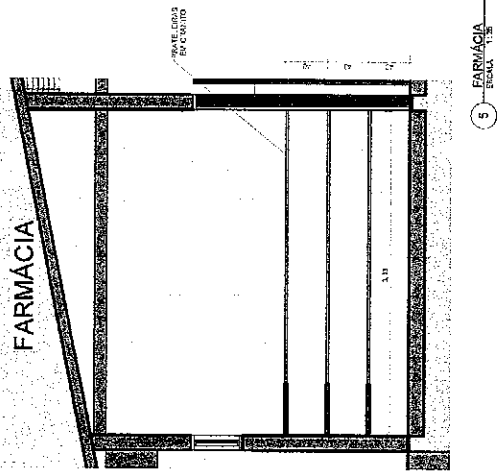

PREFEITURA DE REDENAÇÃO
NOSSAS AÇÕES SUAS CONQUISTAS

REFERÊNCIA DO UBS FRANCISCO EDMILSON DE LIMA

Área Construída	288,23 m ²
Área Útil	
Valor da Obra	
Valor da Obra por m ²	
Valor da Obra por m ³	
Valor da Obra por m ⁴	
Valor da Obra por m ⁵	
Valor da Obra por m ⁶	
Valor da Obra por m ⁷	
Valor da Obra por m ⁸	
Valor da Obra por m ⁹	
Valor da Obra por m ¹⁰	
Valor da Obra por m ¹¹	
Valor da Obra por m ¹²	
Valor da Obra por m ¹³	
Valor da Obra por m ¹⁴	
Valor da Obra por m ¹⁵	
Valor da Obra por m ¹⁶	
Valor da Obra por m ¹⁷	
Valor da Obra por m ¹⁸	
Valor da Obra por m ¹⁹	
Valor da Obra por m ²⁰	
Valor da Obra por m ²¹	
Valor da Obra por m ²²	
Valor da Obra por m ²³	
Valor da Obra por m ²⁴	
Valor da Obra por m ²⁵	
Valor da Obra por m ²⁶	
Valor da Obra por m ²⁷	
Valor da Obra por m ²⁸	
Valor da Obra por m ²⁹	
Valor da Obra por m ³⁰	
Valor da Obra por m ³¹	
Valor da Obra por m ³²	
Valor da Obra por m ³³	
Valor da Obra por m ³⁴	
Valor da Obra por m ³⁵	
Valor da Obra por m ³⁶	
Valor da Obra por m ³⁷	
Valor da Obra por m ³⁸	
Valor da Obra por m ³⁹	
Valor da Obra por m ⁴⁰	
Valor da Obra por m ⁴¹	
Valor da Obra por m ⁴²	
Valor da Obra por m ⁴³	
Valor da Obra por m ⁴⁴	
Valor da Obra por m ⁴⁵	
Valor da Obra por m ⁴⁶	
Valor da Obra por m ⁴⁷	
Valor da Obra por m ⁴⁸	
Valor da Obra por m ⁴⁹	
Valor da Obra por m ⁵⁰	
Valor da Obra por m ⁵¹	
Valor da Obra por m ⁵²	
Valor da Obra por m ⁵³	
Valor da Obra por m ⁵⁴	
Valor da Obra por m ⁵⁵	
Valor da Obra por m ⁵⁶	
Valor da Obra por m ⁵⁷	
Valor da Obra por m ⁵⁸	
Valor da Obra por m ⁵⁹	
Valor da Obra por m ⁶⁰	
Valor da Obra por m ⁶¹	
Valor da Obra por m ⁶²	
Valor da Obra por m ⁶³	
Valor da Obra por m ⁶⁴	
Valor da Obra por m ⁶⁵	
Valor da Obra por m ⁶⁶	
Valor da Obra por m ⁶⁷	
Valor da Obra por m ⁶⁸	
Valor da Obra por m ⁶⁹	
Valor da Obra por m ⁷⁰	
Valor da Obra por m ⁷¹	
Valor da Obra por m ⁷²	
Valor da Obra por m ⁷³	
Valor da Obra por m ⁷⁴	
Valor da Obra por m ⁷⁵	
Valor da Obra por m ⁷⁶	
Valor da Obra por m ⁷⁷	
Valor da Obra por m ⁷⁸	
Valor da Obra por m ⁷⁹	
Valor da Obra por m ⁸⁰	
Valor da Obra por m ⁸¹	
Valor da Obra por m ⁸²	
Valor da Obra por m ⁸³	
Valor da Obra por m ⁸⁴	
Valor da Obra por m ⁸⁵	
Valor da Obra por m ⁸⁶	
Valor da Obra por m ⁸⁷	
Valor da Obra por m ⁸⁸	
Valor da Obra por m ⁸⁹	
Valor da Obra por m ⁹⁰	
Valor da Obra por m ⁹¹	
Valor da Obra por m ⁹²	
Valor da Obra por m ⁹³	
Valor da Obra por m ⁹⁴	
Valor da Obra por m ⁹⁵	
Valor da Obra por m ⁹⁶	
Valor da Obra por m ⁹⁷	
Valor da Obra por m ⁹⁸	
Valor da Obra por m ⁹⁹	
Valor da Obra por m ¹⁰⁰	

Arquiteto: *[Assinatura]*
Data: 28/03/2018

P02

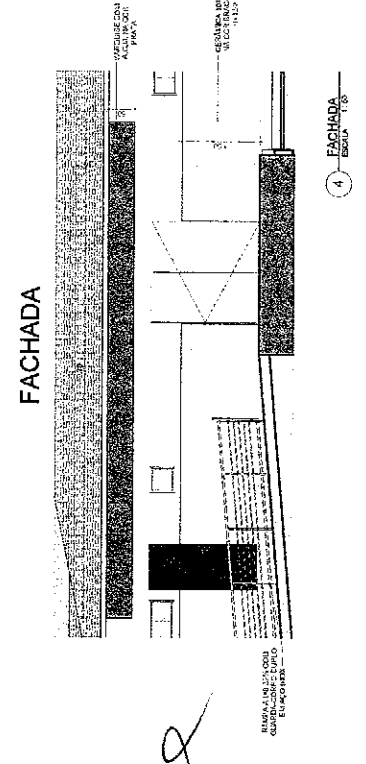
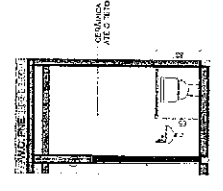
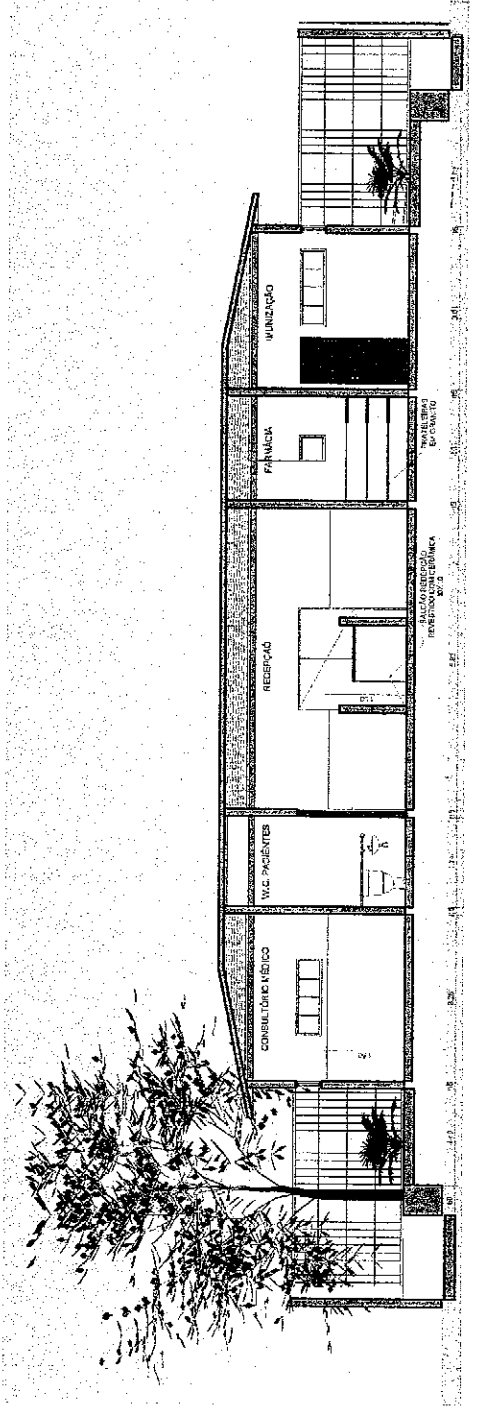
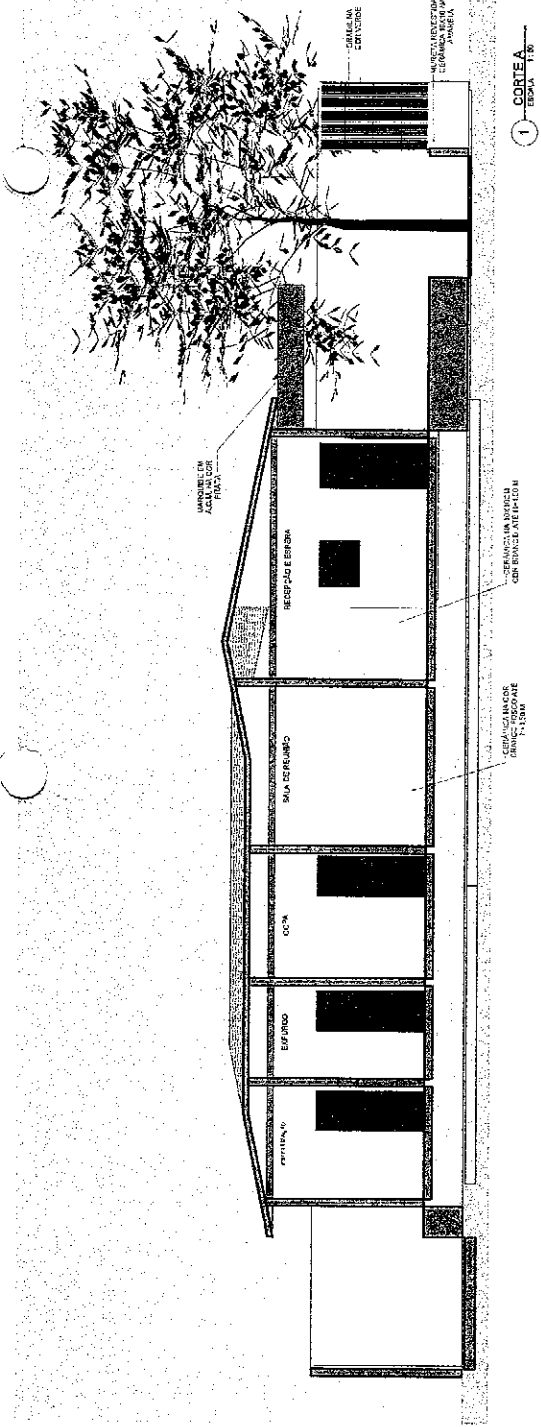

P02

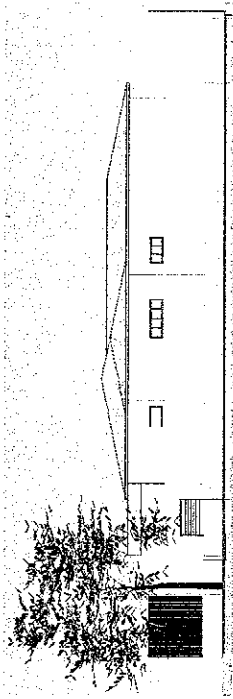

1 FACHADA LESTE
ESCALA 1:50

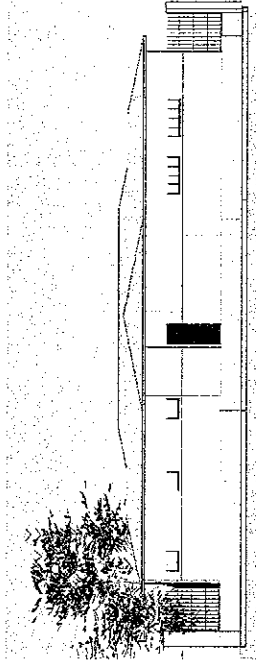

2 FACHADA NORTE
ESCALA 1:50

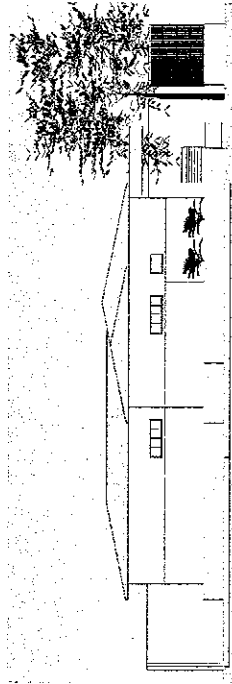

3 FACHADA OESTE
ESCALA 1:50

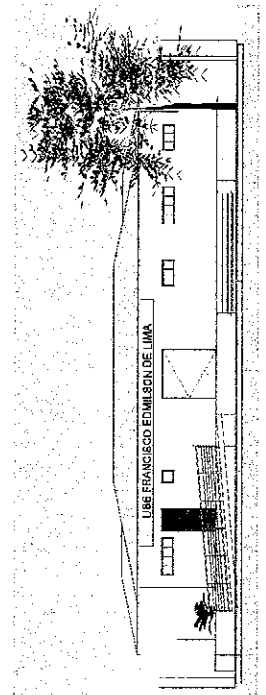

4 FACHADA SUL
ESCALA 1:50

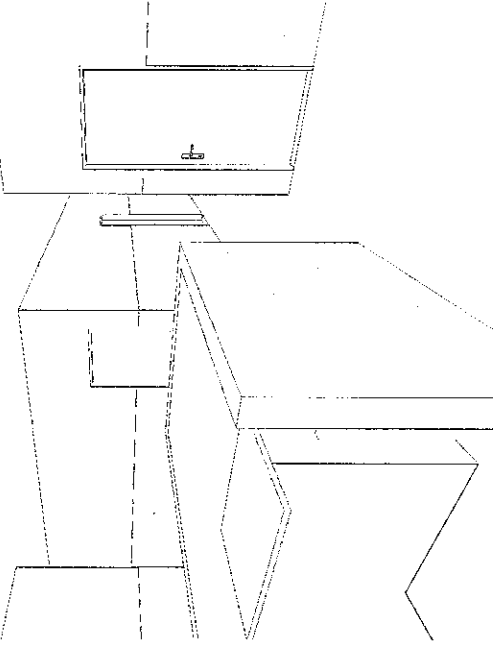

5 RECEPÇÃO
ESCALA

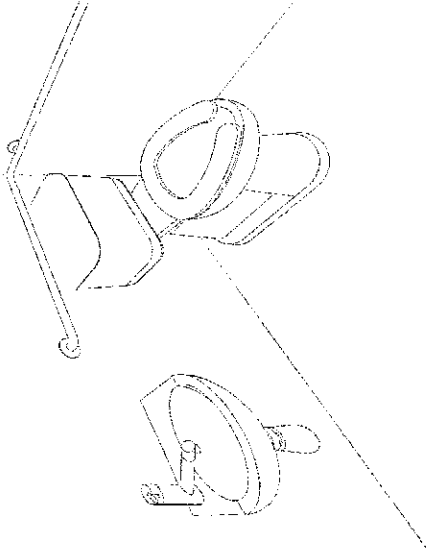

6 L.V.C. PNE
ESCALA

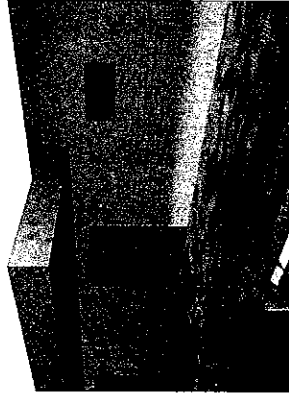

9 FACHADA 1
ESCALA 1:10

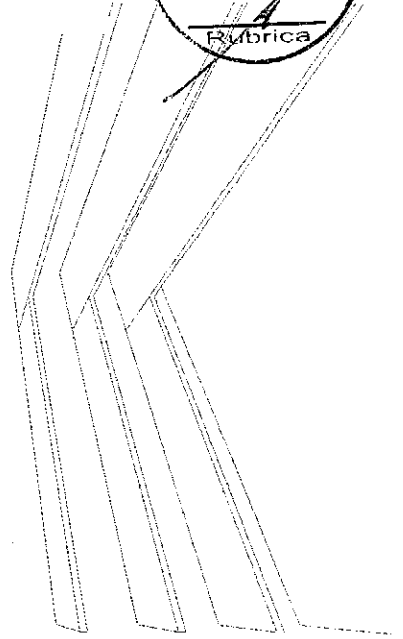

8 FARMÁCIA
ESCALA



PREFEITURA DE
REDENÇÃO
NOSSAS AÇÕES SUAS CONQUISTAS

REFORMA DO UBS FRANCISCO EDMILSON DE LIMA

Área Construída: 200,23 m²

Local: Campo Indicado

Projeto: CIMILINA Soares
Data: 26/03/2018

P03

8

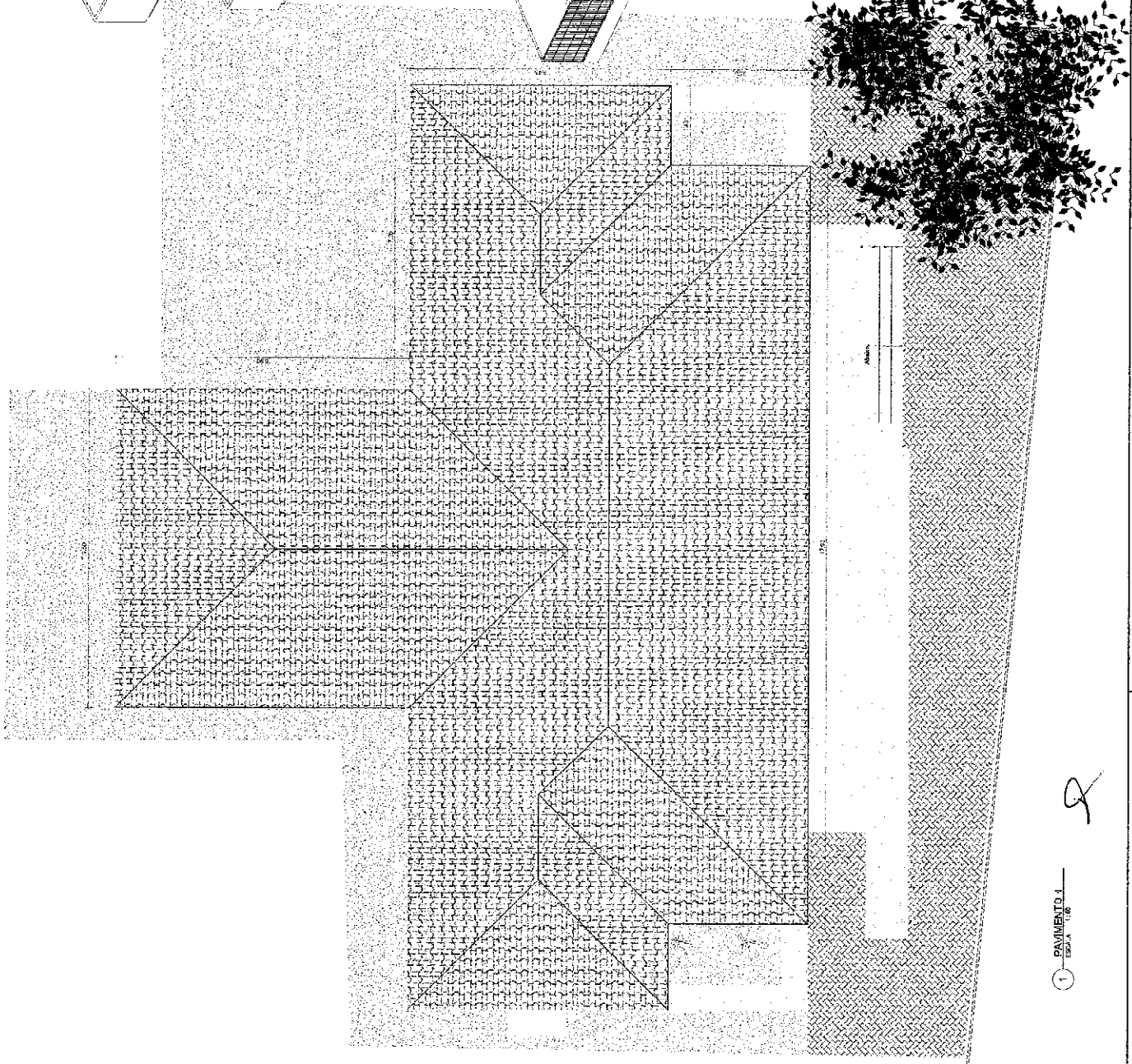
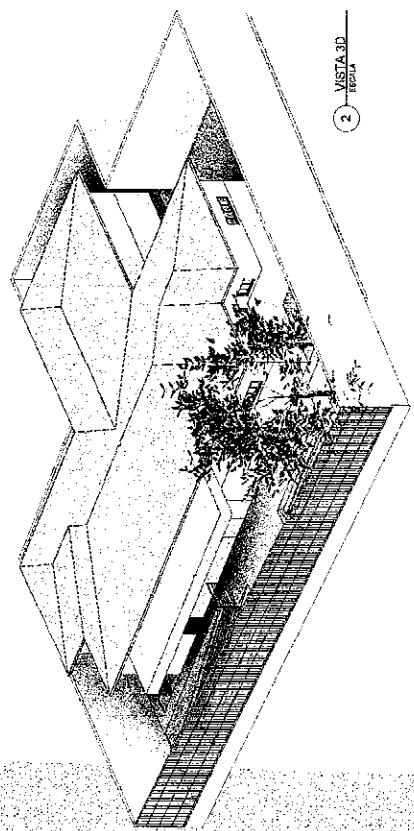
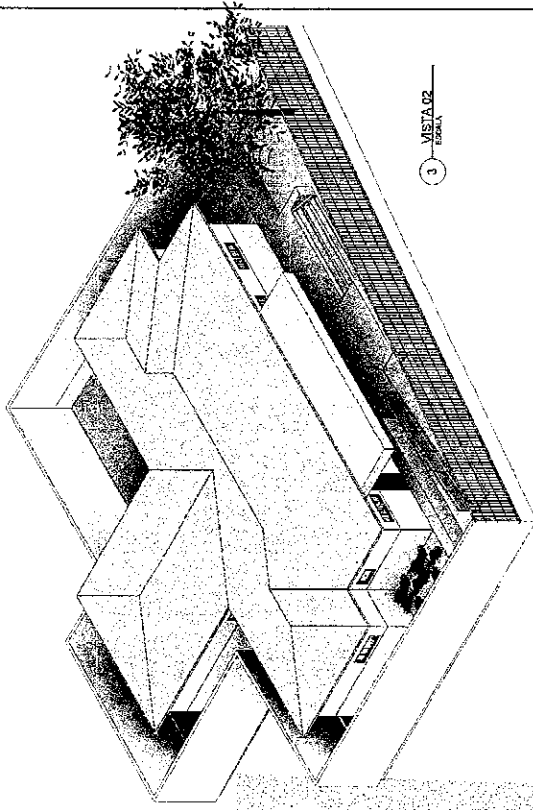

PREFEITURA DE
REDENÇÃO
NOSSAS AÇÕES SUAS CONQUISTAS

REFORMA DO LBS FRANCISCO EDMILSON DE LIMA

PROPOSTANTE	Andréa Diego - Unicari	Área	200,23 m²
VALOR	1,150	DATA	26/03/2018
PROPOSTA		PROPOSTANTE	Christiana Soares
PROPOSTA		PROPOSTA	
PROPOSTA		PROPOSTA	
PROPOSTA		PROPOSTA	
PROPOSTA		PROPOSTA	
PROPOSTA		PROPOSTA	
PROPOSTA		PROPOSTA	
PROPOSTA		PROPOSTA	



1 PAVIMENTO 1
ESCALA 1:50

P04

S

DECLARAÇÃO DO REGIME DE EXECUÇÃO

Declaramos que os serviços objetos do projeto referente a Reforma da UBAF Francisco Edmilson Lima, serão executados por Regime de Execução do tipo **Administração Indireta**, com a Contratação de Empresa, através de Licitação do tipo Tomada de Preços, sendo o Regime de Empreitada do Tipo **Empreitada por Preço Global**.

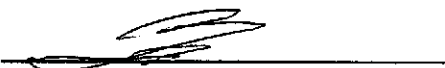

Ignácio Costa Filho
Engenheiro Civil
RNP: 060415087-3





ANEXO II
PROPOSTA PADRONIZADA
PROPOSTA DE PREÇOS

À Comissão Permanente de Licitação do **GOVERNO MUNICIPAL DE REDENÇÃO**.

O Licitante _____, CNPJ N.º _____, por seu representante legal abaixo assinado, declara, sob as penas da lei:

Que acata inteiramente os preceitos legais em vigor, especialmente a Lei n.º 8.666/93 e suas alterações e as condições da **TOMADA DE PREÇOS N.º 2018.05.09.003**;

Que, até a presente data não existe fato que invalide o seu Certificado de Registro Cadastral – CRC, ora apresentado para fins de habilitação;

Que, para fins de cumprimento ao disposto no inciso XXXIII do art. 7º da Constituição Federal (inciso V do art. 27 da Lei N.º 8.666/93), não emprega menor de dezoito anos em trabalho noturno, perigoso ou insalubre e não emprega menor de dezesseis anos;

Que não existem fatos que nos impeçam de participar deste processo licitatório. Assim, assumimos o compromisso de bem e fielmente atender as exigências para a execução do objeto abaixo cotado, caso sejamos proclamados vencedores.

Que assumimos o compromisso de bem e fielmente executar a obra/serviços especificados no anexo I, caso sejamos vencedor(es) da presente licitação.

OBJETO: CONTRATAÇÃO DE EMPRESA ESPECIALIZADA PARA A OBRA/SERVIÇOS DE ENGENHARIA PARA REFORMA DA UBASF - FRANCISCO EDMILSON LIMA NO MUNICÍPIO DE REDENÇÃO.

VALOR GLOBAL RS: _____ (.....).

Proponente:

Endereço:

CNPJ:

Prazo de Execução: **120 (cento e vinte) dias**

Validade da Proposta: **60 (sessenta) dias.**

Local e data:

Assinatura e Carimbo do Proponente

(Handwritten mark)



ANEXO III

MODELO DE RECIBO DE GARANTIA DE PROPOSTA

RECIBO DE GARANTIA DE PROPOSTA



REF. TOMADA DE PREÇOS N.º 2018.05.09.003

DO: GOVERNO MUNICIPAL DE REDENÇÃO

Secretaria Municipal de _____
Rua _____ - Ceará
Fone: _____

PARA: (NOME DA EMPRESA)

Endereço:
Fone: ()

MODALIDADE:

N.º DOCUMENTO:

GARANTE:

VALOR: R\$ ()

Conforme disposto na seção 3.3.4 do Edital do processo licitatório em epígrafe, RECEBI da empresa acima qualificada o documento acima identificado, entregue a esta administração, para fins de garantia de proposta, pelo que firmamos o presente recibo.

_____ -Ceará, ___ de ___ de ___.

Secretário Municipal de _____

A



ANEXO IV
MODELO DE CARTA DE FIANÇA BANCÁRIA
CARTA DE FIANÇA

1. FIADOR

Banco, com sede na cidade de, Estado, Endereço n.º, inscrito no CNPJ sob o n.º neste ato representado na forma de seu Estatuto Social, doravante designado **Banco.....**

2. BENEFICIÁRIO

GOVERNO MUNICIPAL DE _____ - doravante assim designado.

3. AFIANÇADA

Empresa com sede na Cidade de, Estado deEndereçon.º, inscrita no CNPJ n.º, doravante assim designada.

O Banco declara-se FIADOR E PRINCIPAL PAGADOR, solidariamente responsável com a AFIANÇADA qualificada no Quadro 3, até o limite de R\$, pelo cumprimento de todas as obrigações principais e acessórias, referente à **GARANTIA DA PARTICIPAÇÃO NA TOMADA DE PREÇOS N.º _____**.

Esta Fiança é prestada com expressa renúncia ao benefício de ordem previsto no artigo 827, "caput", combinado com o artigo 828, I, ambos do Código Civil Brasileiro, e vigorará pelo prazo de 90 (noventa) dias, a contar de _____.

Na hipótese de inadimplemento de qualquer das obrigações assumidas pela AFIANÇADA, o Banco..... efetuará o pagamento das importâncias que forem devidas, até o limite acima estipulado, no prazo de 48 (quarenta e oito) horas, contado do recebimento de comunicação escrita da BENEFICIÁRIA, remetida ao órgão responsável do Banco, localizado no Endereço, onde deverá ser protocolizada.

Decorridos 90 (noventa) dias da data de vencimento desta Fiança, e se durante esse período o Banco não tiver recebido da BENEFICIÁRIA Termo de Exoneração e/ou original da Carta de Fiança, ou, qualquer comunicação relativa ao inadimplemento da AFIANÇADA, esta Fiança será automaticamente extinta, independentemente de qualquer formalidade, aviso, notificação judicial ou extrajudicial, deixando, em consequência, de produzir qualquer efeito. .

O Banco declara, ainda, que esta Carta de Fiança foi emitida de acordo com as normas do Banco Central do Brasil, do seu estatuto social e que os seus signatários estão investidos dos poderes necessários.

Fica eleito para dirimir as questões oriundas desta garantia o Foro da cidade de _____ ou do local onde tiver sido expedida esta carta, a critério do autor da demanda judicial.

Esta Carta de Fiança é emitida em 01 (uma) única via.

....., de de

Banco

TESTEMUNHAS

1. _____ 2. _____

Nome:

Nome:

CPF:

CPF:

(Handwritten signature)



**ANEXO V
MINUTA DO CONTRATO**

CONTRATO N.º.

Pelo presente instrumento de CONTRATO que fazem entre si, de um lado, O MUNICÍPIO DE REDENÇÃO, pessoa jurídica de direito público, inscrito no CNPJ sob n.º 07.756.646/0001-42, com sede na Rua Padre Ângelo, 305 A, Centro, Redenção, Ceará, através da SECRETARIA MUNICIPAL DE SAÚDE DO MUNICÍPIO DE REDENÇÃO, neste ato representada por seu Secretário(a), Sr(a) _____, na forma da Lei, doravante denominado CONTRATANTE e a empresa XXXXXXXXXXXX, inscrita no CNPJ sob o n.º XXXXXXXXXXXX e CREA – CE XXXXX, com sede à Rua XXXXXXXXXXXXXXXXXXXX, n.º XX, bairro XXXXX, CEP: XXXXX-XXX, Cidade, Estado, neste ato representada por (representante legal), inscrito no CPF sob o n.º XXX.XXX.XXX-XX, tendo como responsável técnico (nome do responsável técnico), inscrito no CREA-CE sob o n.º XXXX, doravante denominada CONTRATADA, celebram o presente Contrato na forma e condições seguintes:

CLÁUSULA PRIMEIRA – DO FUNDAMENTO LEGAL

1.1 O presente contrato tem como fundamento a Lei 8.666/93 e suas alterações, a TOMADA DE PREÇOS n.º 2018.05.03.002, e seus anexos, devidamente homologada, a proposta da CONTRATADA, tudo parte integrante deste termo, independente de transcrição.

CLÁUSULA SEGUNDA – DO OBJETO

2.1 - O objeto da presente avença é a **CONTRATAÇÃO DE EMPRESA ESPECIALIZADA PARA A OBRA/SERVIÇOS DE ENGENHARIA PARA REFORMA DA UBSF - FRANCISCO EDMILSON LIMA NO MUNICÍPIO DE REDENÇÃO**, em execução indireta, sob regime de EMPREITADA POR PREÇO GLOBAL, do tipo MENOR PREÇO GLOBAL, na conformidade do Edital da TOMADA DE PREÇOS n.º 2018.05.03.002 e anexos e proposta da Contratada, partes integrantes deste instrumento independente de transcrição.

CLÁUSULA TERCEIRA – DO VALOR E DO PAGAMENTO

3.1- O valor global da presente avença é de R\$ ____ (____), a ser pago em conformidade com a execução dos serviços efetivamente realizados, segundo as medições atestadas pelo contratante, considerando as disposições do Projeto Básico e da proposta adjudicada, salvo modificação contratual na forma da lei.

3.2- A contratada deverá apresentar junto com as notas fiscais/faturas devidamente atestadas pelo Gestor da despesa, as Certidões de quitação das obrigações fiscais Federais, Estaduais e Municipais e CND Trabalhista, todas atualizadas e ainda:

- a) prova do recolhimento das contribuições devidas ao INSS (parte do empregador e parte do empregado), relativas aos empregados envolvidos na execução do objeto deste instrumento;
- b) prova do recolhimento do FGTS, relativo aos empregados referidos na alínea superior;
- c) comprovante de recolhimento do PIS e ISS, quando for o caso, dentro de 20 (vinte) dias a partir do recolhimento destes encargos.

d) prova de registro do Contrato decorrente desta licitação no CREA-CE (Conselho Regional de Engenharia e Arquitetura do Ceará) através de comprovante de ART (Anotação de Responsabilidade Técnica) correspondente e o CEI – Cadastro Específico do INSS para a obra com indicação do número do contrato (somente antes da apresentação da primeira fatura).

3.3- Os pagamentos serão efetuados em até 30 (trinta) dias após a certificação da medição pela Secretaria contratante.

3.4- Independentemente de declaração expressa, fica subentendido que, no valor pago pelo contratante, estão incluídas todas as despesas necessárias à execução dos serviços, inclusive as relacionadas com materiais, equipamentos e mão-de-obra.

3.5 - O Contrato não será reajustado antes de decorrido 01 (um) ano da sua assinatura, circunstância na qual poderá ser aplicado o índice utilizado para a construção civil previsto pela Fundação Getúlio Vargas – FGV.

3.5.1 – No cálculo dos reajustes se utilizará a seguinte fórmula:

$$R = V \left[\frac{I - I_0}{I_0} \right]$$

R = Valor do reajuste procurado;

V = Valor contratual dos serviços a serem reajustados;

I₀ = Índice inicial - refere-se ao mês da apresentação da proposta;



1 = Índice final - refere-se ao mês de aniversário anual da proposta.

OBSERVAÇÃO: O FATOR deve ser truncado na quarta casa decimal, ou seja, desprezar totalmente da quinta casa decimal em diante.

3.6- Poderá ser restabelecida a relação que as partes pactuaram inicialmente entre os encargos do contratado e a retribuição da Administração para a justa remuneração do serviço, desde que objetivando a manutenção do equilíbrio econômico-financeiro inicial do contrato, na hipótese de sobrevirem fatos imprevisíveis, ou previsíveis, porém de consequências incalculáveis, retardadores ou impeditivos da execução do ajustado, ou ainda, em caso de força maior, caso fortuito ou fato do príncipe, configurando álea econômica extraordinária e extracontratual, nos termos do Art. 65, Inciso II, alínea "d" da Lei 8.666/93, devendo ser formalizado através de ato administrativo.

3.7 - Nos casos de eventuais atrasos de pagamento, desde que a Contratada não tenha concorrido de alguma forma para tanto, o valor devido deverá ser acrescido de encargos moratórios proporcionais aos dias de atraso, apurados desde a data limite prevista para o pagamento até a data do efetivo pagamento, aplicando-se a seguinte fórmula:

$$EM = I \times N \times VP$$

EM = Encargos Moratórios a serem acrescidos ao valor originariamente devido

I = Índice de atualização financeira, calculado segundo a fórmula:

$$I = \frac{(Tx / 100)}{365}$$

Tx = IPCA (IBGE)

N = Número de dias entre a data limite prevista para o pagamento e a data do efetivo pagamento

VP = Valor da Parcela em atraso

CLÁUSULA QUARTA – DO PRAZO DE EXECUÇÃO E DA VIGÊNCIA

4.1 - O prazo para o início da execução dos serviços fica fixado em 05 (cinco) dias úteis contados a partir da data de recebimento da Ordem de Serviço por parte da Contratada.

4.2 - O Prazo de execução dos serviços/obra será de 120 (cento e vinte) dias, contados da data de recebimento da ordem de serviço e as etapas obedecerão rigorosamente o cronograma físico definido pelo Governo Municipal de Redenção, que é parte integrante deste contrato.

4.3 - O Prazo de vigência do contrato é de 210 (duzentos e dez) dias, contados a partir da data de sua assinatura, podendo ser prorrogado de acordo entre as partes e, em conformidade com o art. 57 da Lei nº 8.666 e alterações posteriores.

4.4 - Os prazos de início de execução, de conclusão e de entrega dos serviços admitem prorrogação, desde que necessariamente justificada por escrito e previamente autorizada pelo contratante, mantidas as demais cláusulas do contrato e assegurada a manutenção do seu equilíbrio econômico financeiro, desde que ocorra qualquer dos motivos descritos no § 1º do artigo. 57 da Lei de Licitações.

4.5 - Os pedidos de prorrogação deverão se fazer acompanhar de um relatório circunstanciado e do novo cronograma físico-financeiro adaptado às novas condições propostas, os quais serão analisados e julgados pela contratante.

CLÁUSULA QUINTA – DOS RECURSOS FINANCEIROS

5.1 - A despesa decorrente desta contratação correrá à conta da seguinte Projeto Atividade 0601 fundo municipal de saúde, Dotação Orçamentária: 10.301.0033.1.008 – Construir, Ampliar, Recuperar, e Equipar Unidades Básicas de Saúde - UBS – Classificação Econômica / Elemento de Despesa: 4.4.90.51.00. Fonte de Recursos: 09.

CLÁUSULA QUINTA – DAS OBRIGAÇÕES

6.1- As partes se obrigam reciprocamente a cumprir integralmente as disposições do instrumento convocatório, da Lei Federal n.º 8.666/93, alterada e consolidada:

6.2- A CONTRATADA obriga-se a:

a) executar os serviços no prazo máximo fixado no instrumento convocatório e neste instrumento, observando rigorosamente as especificações contidas no Anexo I do Edital de TOMADA DE PREÇOS nº 2018.05.09.003

e na proposta adjudicada, partes integrantes deste instrumento independente de transcrição, bem ainda as normas técnicas vigentes, nos locais determinados pela Secretaria Contratante, assumindo a responsabilidade pelo pagamento de todos os



impostos, taxas e quaisquer outros ônus de origem federal, estadual e municipal, bem como, quaisquer encargos judiciais ou extrajudiciais que lhes sejam imputáveis, inclusive licenças dos órgãos oficiais ou com relação a terceiros, em decorrência da celebração do Contrato, e ainda:

- reparar, corrigir ou substituir às suas expensas, no total ou em parte, o objeto do contrato em que se verificarem vícios, defeitos ou incorreções resultantes da execução ou de natureza;
- responsabilizar-se pelos danos causados diretamente à Administração ou a terceiros, decorrentes de culpa ou dolo, sua ou de preposto, na execução do contrato, não excluindo ou reduzindo essa responsabilidade a fiscalização ou o acompanhamento pelo órgão interessado.

- aceitar nas mesmas condições contratuais, acréscimos ou supressões que se fizerem necessários na forma estabelecida no artigo 65, § 1º da Lei n.º 8.666/93, alterada e consolidada.

b) responsabilizar-se pela adoção das medidas necessárias à proteção ambiental e às precauções para evitar a ocorrência de danos ao meio ambiente e a terceiros, observando o disposto na legislação federal, estadual e municipal em vigor, inclusive a Lei n.º 9.605, publicada no D.O.U de 13/02/98;

c) responsabilizar-se perante os órgãos e representantes do Poder Público e terceiros por eventuais danos ao meio ambiente causados por ação ou omissão sua, de seus empregados, prepostos ou contratados;

d) responsabilizar-se pela conformidade, adequação, desempenho e qualidade dos serviços e bens, bem como de cada material, matéria-prima ou componente individualmente considerado, mesmo que não sejam de sua fabricação, garantindo seu perfeito desempenho;

e) registrar o Contrato decorrente desta licitação no CREA-CE (Conselho Regional de Engenharia e Arquitetura do Ceará), na forma da Lei, e apresentar o comprovante de ART (Anotação de Responsabilidade Técnica) correspondente e o CEI - Cadastro Específico do INSS para a obra com indicação do número do contrato antes da apresentação da primeira fatura, perante a CONTRATANTE, sob pena de retardar o processo de pagamento.

f) Utilizará, na execução dos serviços, profissionais capacitados e qualificados para tal fim, exceto nas atividades compartilhadas que podem ser desempenhadas por profissionais de outras áreas.

g) Pagar seus empregados no prazo previsto em lei, sendo também de sua responsabilidade o pagamento de todos os tributos que, direta ou indiretamente, incidam sobre a prestação dos serviços contratados inclusive as contribuições previdenciárias fiscais e parafiscais, FGTS, PIS, emolumentos, seguros de acidentes de trabalho, etc., ficando excluída qualquer solidariedade da CONTRATANTE, por eventuais autuações administrativas e/ou judiciais uma vez que a inadimplência da CONTRATADA com referência às suas obrigações não se transfere a CONTRATANTE;

h) Disponibilizar, a qualquer tempo, toda documentação referente ao pagamento dos tributos, seguros, encargos sociais, trabalhistas e previdenciários relacionados com o objeto do CONTRATO;

6.3- É de inteira e exclusiva responsabilidade da contratada o recolhimento de encargos sociais, trabalhistas, previdenciários, tributos, taxas, tarifas e outros emolumentos que se fizerem necessários à execução do serviço. A Contratante se reserva o amplo direito de exigir da contratada tais documentos devidamente quitados para melhor desempenho e eficácia dos contratos consumados;

a) Fica a contratada na obrigação de manter, durante toda a execução do contrato, em compatibilidade com as obrigações por ele assumidas, todas as condições de habilitação e qualificação exigidas na licitação;

b) A CONTRATADA, deverá manter a Contratante informada sobre o andamento dos serviços, informando-a sempre que se registrarem ocorrências extraordinárias;

6.4- No caso de constatação da inadequação dos serviços às normas e exigências especificadas no Edital, neste contrato, no Termo de Referência e Orçamento Básico e na Proposta da Contratada, o Contratante os recusará, devendo ser de imediato adequados às supracitadas condições.

6.5- A CONTRATANTE obriga-se a:

- indicar os locais onde serão realizados os serviços;
- assegurar o livre acesso da CONTRATADA e de seus técnicos, devidamente identificados, a todos os locais onde se fizerem necessários os serviços, prestando-lhe todas as informações e esclarecimentos que, eventualmente, forem solicitados;
- efetuar o pagamento na forma prevista neste instrumento.

CLÁUSULA SÉTIMA - DO RECEBIMENTO DAS OBRAS E SERVIÇOS

7.1 - Após a conclusão dos serviços contratados, a CONTRATADA, mediante requerimento ao Contratante, poderá solicitar o recebimento dos mesmos.

7.2 - Os serviços concluídos poderão ser recebidos **PROVISORIAMENTE**, a critério da contratante pelo responsável por seu acompanhamento e fiscalização, mediante termo circunstanciado, assinado pelas partes, em até 15 (quinze) dias da comunicação escrita do contratado.

7.3 - O termo circunstanciado citado no item anterior deve, quando:

- a) os serviços estiverem **EM CONFORMIDADE** com os requisitos preestabelecidos, explicitar esse fato no texto, que deverá ser datado e assinado pelo responsável pelo recebimento.

b) os serviços apresentarem **NÃO CONFORMIDADE** com os requisitos preestabelecidos, relacionar os serviços desconformes, explicando as razões das inconsistências, dando prazos para correção, que não poderão ser superiores a 90 dias.

7.4 - A Contratada fica obrigada a reparar, corrigir, remover, reconstruir ou substituir, às suas expensas, no todo ou em parte, o objeto em que se verificarem vícios, defeitos ou incorreções resultantes da execução ou materiais empregados, cabendo à fiscalização não atestar a última e/ou única medição de serviços até que sejam sanadas todas as eventuais pendências que possam vir a ser apontadas no Termo de Recebimento Provisório.

7.5 - Para o recebimento **DEFINITIVO** dos serviços, o contratante poderá designar uma comissão com no mínimo 03 (três) técnicos, que vistoriará os serviços e emitirá **TERMO DE RECEBIMENTO DEFINITIVO CIRCUNSTANCIADO**, que comprove a adequação do objeto aos termos contratuais.

7.6 - O **TERMO DE RECEBIMENTO DEFINITIVO** das obras e serviços, não isenta a CONTRATADA das responsabilidades estabelecidas pelo Código Civil Brasileiro.

7.7 - Após a assinatura do **TERMO DE RECEBIMENTO DEFINITIVO**, se houver garantia contratual prestada pela CONTRATADA, a mesma será liberada e se em dinheiro, corrigida monetariamente.

CLÁUSULA OITAVA – DAS ALTERAÇÕES

8.1 - A Contratante reserva-se o direito de, a qualquer tempo, introduzir modificações ou alterações no projeto, plantas e especificações.

8.2 - Caso as alterações ou modificações impliquem aumento ou diminuição dos serviços que tenham preços unitários cotados na proposta, valor respectivo, para efeito de pagamento ou abatimento, será apurado com base nas cotações apresentadas no orçamento.

8.3 - Caso as alterações e ou modificações não tenham no orçamento da licitante os itens correspondentes com os seus respectivos preços unitários, serão utilizados os preços unitários constantes da tabela de preços utilizada pelo Governo Municipal de Redenção, aplicando-se o mesmo percentual de desconto de sua proposta em relação ao orçamento básico do Município.

8.4 - Ao Governo Municipal de Redenção caberá o direito de promover acréscimos ou supressões nas obras ou serviços, que se fizerem necessários, até o limite e nos termos do art. 65, parágrafo 1º, da Lei nº 8.666/93.

8.5 - Caso haja acréscimo ou diminuição no volume dos serviços este será objeto de Termo Aditivo ao contrato, após o que será efetuado o pagamento, calculado nos termos dos itens 8.2 e 8.3.

8.6 - O presente contrato poderá ser alterado, nos casos previstos no artigo 65 da Lei Nº 8.666/93, desde que haja interesse da Administração, com a apresentação das devidas justificativas.

CLÁUSULA NONA - DAS MULTAS

9.1 - A Contratante poderá aplicar as seguintes multas:

9.1.1 - 0,05% (cinco centésimos por cento) sobre o valor da etapa, por dia que esta exceder o prazo de entrega previsto no cronograma físico, salvo quanto ao último prazo parcial, cuja multa será compreendida na penalidade por inobservância do prazo global;

9.1.2 - 0,1% (um décimo por cento) sobre o valor global do Contrato, por dia que exercer ao prazo contratual;

9.1.3 - 20% (vinte por cento) do valor total do Contrato, na hipótese de rescisão do Contrato por culpa da Contratada, sem prejuízos de outras penalidades previstas em lei;

9.1.4 - 0,0001% (um décimo milésimo por cento) sobre o valor global do Contrato por descumprimento às recomendações estabelecidas neste Edital ou no Contrato, conforme o caso;

9.1.5 - 10% (dez por cento) do valor global do Contrato, se a Contratada transferir a execução dos serviços a terceiros, no todo ou em parte, sem prévia autorização escrita da SECRETARIA MUNICIPAL DE SAÚDE do Município de Redenção;

9.1.6 - 5% (cinco por cento) sobre o valor do Contrato, se a Contratada recusar-se em corrigir qualquer serviço rejeitado, caracterizando-se a recusa, caso a correção não se efetivar nos 5 (cinco) dias que se seguirem à data da comunicação formal da rejeição.

9.2 - Da aplicação de multa será a Contratada notificada pela Administração Municipal, tendo, a partir da notificação, o prazo de 10 (dez) dias para recolher a importância correspondente na Tesouraria do Governo Municipal. O pagamento dos serviços não será efetuado à Contratada se esta deixar de recolher multa que lhe for imposta.

9.3 - A multa aplicada por descumprimento do prazo global será deduzida do pagamento da última parcela e as multas por infrações de prazo parciais serão deduzidas, de imediato, dos valores das prestações a que correspondam.

9.4 - Os valores resultantes das multas aplicadas por descumprimento de prazos parciais serão devolvidos por ocasião do recebimento definitivo dos serviços, se a Contratada, recuperando os atrasos verificados em fases anteriores do Cronograma Físico, entregar os serviços dentro do prazo global estabelecido.

9.5 - Todas as multas poderão ser cobradas cumulativamente ou independentemente.





CLÁUSULA DÉCIMA - DAS PENALIDADES E DAS SANÇÕES

- 10.1 - A licitante que, convocada pelo Governo Municipal de Redenção para assinar o instrumento de contrato, se recusar a fazê-lo dentro do prazo previsto neste Edital, sem motivo justificado aceito pela Contratante, estará sujeita à suspensão temporária de participação em licitação promovida pelos órgãos do Município de Redenção, pelo prazo de 02 (dois) anos.
- 10.2 - O atraso injustificado na execução do contrato sujeitará a Contratada à multa de mora prevista no presente Edital, podendo a Contratante rescindir unilateralmente o contrato. À Contratada será aplicada, ainda, a pena de SUSPENSÃO de participação em licitação promovida pelos órgãos do Município de Redenção, pelo prazo de 02 (dois) anos, período durante o qual estará impedida de contratar com o Município de Redenção.
- 10.3 - Em caso de a Licitante ou Contratada ser reincidente, será declarada como inidônea para licitar e contratar com o Município de Redenção.
- 10.4 - As sanções previstas neste Edital serão aplicadas pela Administração Municipal, à licitante vencedora desta licitação ou à Contratada, facultada a defesa prévia da interessada nos seguintes casos:
- 10.4.1 - de 05 (cinco) dias úteis, nos casos de ADVERTÊNCIA e de SUSPENSÃO;
- 10.4.2 - de 10 (dez) dias da abertura de vista do processo, no caso de DECLARAÇÃO DE INIDONEIDADE para licitar ou contratar com o Município de Redenção.
- 10.5 - As sanções de ADVERTÊNCIA, SUSPENSÃO e DECLARAÇÃO DE INIDONEIDADE para licitar ou contratar com o Município de Redenção, poderão ser aplicadas juntamente com as de MULTA prevista neste Edital;
- 10.6 - As sanções de SUSPENSÃO e de DECLARAÇÃO DE IDONEIDADE para licitar ou contratar com o Município de Redenção, poderão também ser aplicadas às licitantes ou aos profissionais que, em razão dos contratos firmados com qualquer órgão da Administração Pública Federal, Estadual e Municipal:
- I - tenha sofrido condenação definitiva por praticarem, por meios dolosos, fraude fiscal no recolhimento de quaisquer tributos;
 - II - tenham praticado atos ilícitos visando a frustrar os objetivos da licitação;
 - III - demonstrem possuir inidoneidade para contratar com a Administração Pública em virtude de atos ilícitos praticados.
- 10.7 - Somente após a Contratada ressarcir o Município de Redenção pelos prejuízos causados e após decorrido o prazo de SUSPENSÃO aplicada é que poderá ser promovida a reabilitação perante a própria autoridade que aplicou a sanção.
- 10.8 - A declaração de idoneidade é da competência exclusiva do(a) Secretário(a) Municipal de Saúde do Município de Redenção.

CLÁUSULA DÉCIMA PRIMEIRA - DA RESCISÃO CONTRATUAL

- 11.1 - A inexecução total ou parcial do contrato enseja a sua rescisão, com as consequências contratuais, previstas no instrumento convocatório e as previstas em lei ou regulamento.
- 11.2 - Além da aplicação das sanções já previstas, o presente contrato ficará rescindido de pleno direito, independente de notificação judicial ou extrajudicial, sem que assista à Contratada o direito de reclamar indenizações relativas às despesas decorrentes de encargos provenientes da sua execução, ocorrendo quaisquer infrações às suas cláusulas e condições ou nas hipóteses previstas na Legislação, na forma do artigo 78 da Lei 8.666/93.
- 11.3 - O procedimento de rescisão observará os ditames previstos nos artigos 79 e 80 da Lei de Licitações.

CLÁUSULA DÉCIMA SEGUNDA - DAS DISPOSIÇÕES GERAIS

- 12.1 - A CONTRATADA se obriga a manter, durante toda a execução do contrato, em compatibilidade com as obrigações por ela assumidas, todas as condições de habilitação e qualificação exigidas na licitação.
- 12.2 - O presente Contrato tem seus termos e sua execução vinculada ao Edital de Licitação e à proposta licitatória.
- 12.3 - Ao CONTRATANTE se reserva o direito de fazer uso de qualquer das prerrogativas dispostas no artigo 58 da Lei nº. 8.666/93, alterada e consolidada.
- 12.4 - A inadimplência da CONTRATADA com referência aos encargos trabalhistas, previdenciários, fiscais e comerciais não transfere ao CONTRATANTE a responsabilidade por seu pagamento, nem poderá onerar o objeto do Contrato ou restringir a regularização e o uso dos serviços pela Administração.
- 12.5 - O contratado, na execução do contrato, sem prejuízo das responsabilidades contratuais e legais, não poderá subcontratar partes do serviço sem a expressa autorização da Administração.
- 12.6 - A Administração rejeitará, no todo ou em parte, o serviço executado em desacordo com os termos do Processo Licitatório e deste contrato.
- 12.7 - Integram o presente contrato, independente de transcrição, todas as peças que formam o procedimento licitatório e a proposta adjudicada.
- 12.8 - A Contratada se obriga a efetuar, caso solicitado pela Contratante, testes previstos nas normas da ABNT, para definir as características técnicas de qualquer equipamento, material ou serviço a ser executado.

[Handwritten signature]



12.9 - As ligações provisórias que se fizerem necessárias para a execução dos serviços, bem como a obtenção de licenças e alvarás, correrão por conta exclusiva da Contratada.

12.10 - A fiscalização se efetivará no local da Obra/Serviços, por profissional previamente designado pelo Contratante, que comunicará suas atribuições.

CLÁUSULA DÉCIMA TERCEIRA – DO FORO

13.1 - O foro da Comarca de Redenção, Estado do Ceará, é o competente para dirimir questões decorrentes da execução deste Contrato, em obediência ao disposto no § 2º do art. 55 da Lei 8.666 de 21 de junho de 1993, alterada e consolidada.

Assim pactuadas, as partes firmam o presente Instrumento, em 05(cinco) vias, perante testemunhas que também o assinam, para que produza os seus jurídicos e legais efeitos.

Redenção-CE, ____ de _____ de 2018.

MUNICIPIO DE _____
CNPJ Nº _____
SECRETARIA MUNICIPAL DE _____
SECRETÁRIO(A)
CONTRATANTE

LICITANTE VENCEDORA
CNPJ Nº _____
REPRESENTANTE LEGAL
SÓCIO-ADMINISTRADOR
CPF Nº _____
CONTRATADA

TESTEMUNHAS:

1. _____
CPF: _____

2. _____
CPF: _____